Edición de 16 paginas

AGENCIAS EN EL EXTERIOR:
NUEVA YORK: 165, BROADWAY
OFICINA PRINCIPAL: AGUSTINAS 1269

LA NACION

Precio único en todo el país:
VEINTE CENTAVOS
SUSCRICIONES:
Por un año: $ 50.00 - Por seis meses: $ 26.00
Por tres meses: $ 14 - Por un año exterior: $ 110

AÑO VI — Santiago de Chile. Jueves 21 de Setiembre de 1922 — Núm. 2,077

LAS ANDANZAS DE ANITA DELGADO

Sus primeras exhibiciones públicas.—Cómo la conoció el Maharadjah de Kapurthala, que la hizo su esposa.—Un nuevo cuento de "Las Mil y Una Noches".—El Maharadjah se cansa de tener una esposa tan mundana y se divorcia

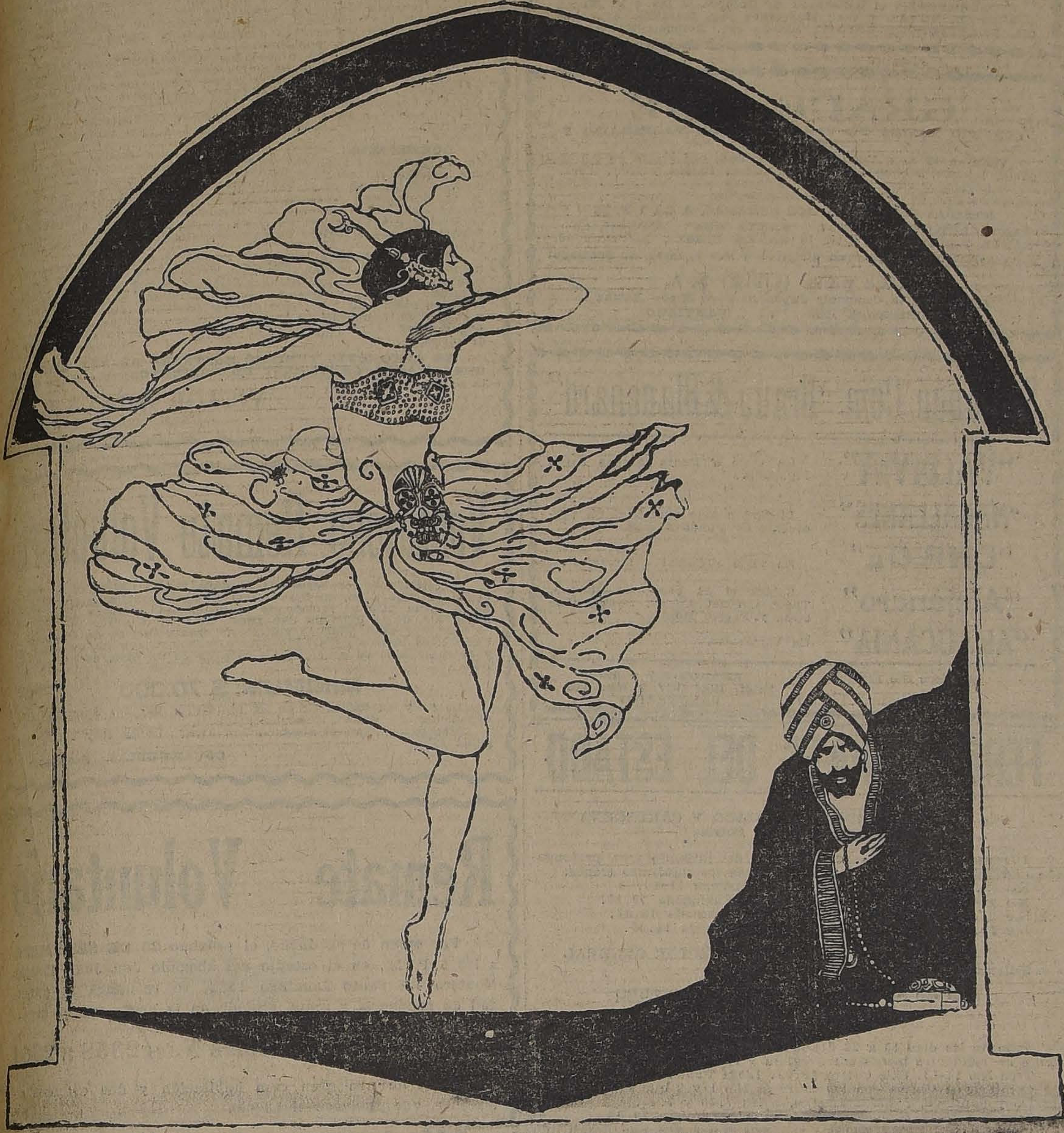

Mi barbero—un Fígaro movible, espiritual y chismoso, nacido andaluz en un zoco de Orán—la conoció cuando, churumbela de inmensos ojos negros y un cuerpecillo vecino a la pubertad, ondulaba como una pantera por las calles de la ardiente Málaga, espiando, a través de las rejas, el flamenquismo de las danzarinas; mientras su padre—centurión famoso de la Semana Santa de Sevilla—le enseñaba, a ella, y a su hermana, el arte voluptuoso de arquear los brazos, balancear las caderas en caleseras, garrotines, tangos y otros fandangos de esa enardecedora y mora coreografía meridional.

Anita Delgado, flor bruna, ondulante, serpentina, enervante y felina, parecía volar cuando marchaba; y entre la crencha de azabache sangraba siempre el carnoso clavel, y de su boca gordezuela y húmeda surgía la copla jacarandosa como una mariposa de oro y violeta.

Delgado y sus dos pimpollos se instalaron en un café andaluz en plena Exposición de París del 1900 y recibieron a sus pies las dádivas, las protestas y las tentaciones de la jauría. Eran dos rosas místicas, que con los ojos entornados en simulacros de amor, oraban cada noche ante la efigie de una virgen macarena; ¡complejos y suntuosos ejemplares andaluces, trigueñas llenas de acre perfume a carne joven!

De Carmencita a Raquel Meller, todo el tropel jocundo de bailarinas y cupletistas hispanas ha dejado una cauda de añoranzas y saudades; pero ninguna como la romántica y cálida Anita Delgado, que hoy vuelve a la crónica social a epilogar su vida de romance y de fantasía: ¡la princesa de Kapurthala se divorcia! En una noche tibia de una Primavera española, el Maharadjah de ojos como almendras y furiosa boca lasciva la vió bailar; vió erguirse la estatua de ámbar rosa. Todas las ofertas: las esmeraldas y las perlas, elefantes y pavos reales, un templo de retorcidas torres áureas, una legión de sikhs armados de gumias, no conmovieron las murallas de la virginidad.

—Mujé o naa—contestó el orgulloso padre.

Y el Maharajah neurósico la sentó en el trono de Kapurthala y sobre la frente alba de la danzarina malagueña ciñó el velo de la ariana casta real. Todo el estado indostano ardió en fiestas y de la jungle oliente a canela, los tigres alzaron sus grandes voces de bienvenida. Comenzó a vivir un cuento de "Las Mil y Una Noches", trajeada de brocados.

Oriente con sus misterios, sus cultos, sus poesías, no conquistó el alma de Anita Delgado; y ansiosa de imponerse, volvió a París entrando por la puerta de los placeres de Montmartre en vez de entrar por el atrio heráldico del faubourg Saint Germain: la linajuda aristocracia no olvidó a la sinuosa malagueña.

¡Y el calendario mundano no dejó huérfana una de sus hojas sin contar la presencia de la princesa indostana. Su mesa en el Ritz, Hermitage, Chateau Madrid; sus five o'clock teas en el Claridge, Acacias y Armenonville; sus madrugadas en el Garrón, Perroquet y Abbaye; sus amaneceres en los mercados, reunieron toda una sociedad barroca; millonarias norteamericanas, auténticos duques de otras contradas, peligrosos argentinos; toda una corte maquillada, perfumada, vacilante y decaída.

El apelo a la danza fué más violento que el apelo a la monotonía del trono. Esbelta como un lirio, todo París la ha visto languidecer en el tango Mangiá, mangiá papirusa en brazos del maravilloso Fernández o en un complicado jew jazz cabriolear guiada por el efebo Harry Pilcer; ¡y llevando su exotismo y su intranquilidad notoria, su silueta venusina se ha esbozado, amazona admirable en las mañanas del Bois, o activa y alerta defendiendo la India en los torneos internacionales de lawn tennis en Saint Cloud!

En todas las plazas y balnearios es familiar y deseada; en Deauville, Aix-Les-Bains, Vichy, Biarritz y San Sebastián, en Verano, ella es la primera en lucir sus suntuosas toilettes vernales y hundirse en olas ceñidas en sugestivo maillot; el Invierno descansa en Arcachon, patina y hace skiisk en Chamonix, mientras tranquila y morena conduce su bobosleigh en la pista temible de Moritz...

El Maharadjah de los ojos profundos ha bostezado en el inmenso hall del palacio de Kapurthala y en su neurosis atávica siente el deseo de acariciar otra cabecita, esta vez, pálida como la luna, pálida como la oliva; que lleve sobre la frente el triángulo rojo de la casta real y conozca el secreto de Siva y los versos de Tagore. Occidentalmente se divorcia de la malagueña Anita Delgado, a quien acusa de mundana parisiense, de europea incrédula y de mujer complicada.

El Oriente no es el Occidente. La psicología moderna no rima con la autocracia de esos lejanos pueblos, para quienes — ¿tendrán razón?—la mujer es un objeto de lujo y de placer; y Anita, sintiendo la rebeldía de su sangre macarena no pudo sacrificar el dancing de Chez Poiret o el Casino de Montecarlo por la devota calma del templo budhista o el sensual perfume de cinamono, betel y sándalo de la alcoba del broncíneo Maharadjah.

F. de Cisneros.

"LOS TIEMPOS"
APARECERA ESTA TARDE

ARRIENDO OFICINAS
EN PLENO CENTRO
Espaciosas, independientes, precios módicos.
AGUSTINAS N.o 927
Verlas y tratar, de 9 a 12. 2 a 6.

Para los lectores de La Nación

Una oferta especial gratis

¿Quiere usted adquirir un librito muy educativo?

Se remite completamente gratis; no se carga adbsolutamente nada.

Este conciso y pequeño libro contiene las siguientes cosas, muy interesantes: una tabla ostétrica, consejos para las futuras madres, una lista de enfermedades y accidentes comunes y lo que hay que hacer en caso de necesidad, consejos útiles de un médico español, varios juegos familiares muy interesantes y almanaque para cuatro años. Como hay gran demanda de ellos, pídalo hoy mismo, antes de que sea tarde, a E. C. de Witt y Cía. Ltd., Casilla de Correo 2196, Santiago, que son propietarios de las famosas píldoras de de Witt, el remedio mejor del mundo para el dolor de espalda y reumatismo. Al hacer el pedido mencione el título "La Entrada a la Salud y Riqueza".

Belleza y salud

son dos conceptos inseparables, pues la salud es una condición imprescindible para poseer una verdadera belleza. Si la salud flaquea y se trastornan el apetito y la digestión, aparecen en escena fenómenos como la nerviosidad, laxitud, malestar é irritabilidad; el cuerpo y el espíritu se resentirán notablemente de la acción nociva de dichos fenómenos, y la belleza perderá también considerablemente. Entonces el médico recomendará el incomparable reconstituyente SOMATOSE, preparado de fama mundial, que hará desaparecer estos trastornos y evitará sus lamentables consecuencias; la prueba de ésto la constituyen los innumerables dictámenes científicos que se han emitido sobre esta preparación.

SOMATOSE

Polvo. Líquida de sabor seco. Líquida dulce.

BUENA
GRATIFICACION

se dará a la persona que devuelva a la Imprenta de este diario un relojito cuadrado pulsera de oro, de señora, con las iniciales A. R., extraviado ayer 20 en el Paddock del Club Hípico. Se trata de un recuerdo de familia.

$ 1.000
GRATIFICACION
al que devuelva una caja con película olvidada el Martes en una Carretela
CAMPO MARTES 93

"Específico Boliviano Benguria"

Unico reconstituyente del cabello que devuelve a las Canas en corto tiempo el color natural; ataca la Caspa, evita la caída; cura la Calvicie, haciendo salir nuevo y abundante pelo al poco tiempo de usarlo.

Es una preparación vegetal limpia e inofensiva; y como regenerador del cabello es insuperable.

Ventas únicamente en MONEDA N.o 875 (altos)

Dr. RAFAEL BENGURIA B.— Casilla 2426.— Santiago
Atiendo pedidos de provincias

GRATI

enteramente gratis, en cumplimiento de un voto, ofrezco indicar el tratamiento con que me mejoré radicalmente, en menos de 15 días, de la vejiga y las vías urinarias, después de más de 8 años de enfermedad.

Dirigir carta a
CASILLA N.o 2214
SANTIAGO

EL TRABAJO DURO ES IMPOSIBLE

COMO puede el hombre cumplir con su trabajo si al enderezarse o agacharse siente fuertes dolores?

El se ve obligado a trabajar lentamente por el mal estado de su salud. Su estado es alarmante porque aquellos violentos dolores son causados por el exceso de ácido úrico en la sangre y que los riñones no pueden eliminar.

La negligencia en atender estos síntomas es la causa frecuente de la inflamación de los riñones y de la vejiga, de la formación de arenillas y piedras, de la obstrucción de las vías urinarias, del reumatismo y otros males, algunos de ellos incurables.

Las *Píldoras de Foster Para Los Riñones* hacen desaparecer aquellos síntomas y las personas que sepan estimar su salud deben recurrir a éllas.

Una vida sencilla e higiénica, libre de trabajos excesivos y de costumbres malsanas mantienen el organismo libre del ácido úrico. El ejercicio en las mañanas excita la circulación de la sangre y disminuye el trabajo de los riñones.

Cuando se necesite una medicina para los riñones, recúrrase a las *Píldoras de Foster*. Ellas actuan directamente sobre los riñones y la vejiga haciendo desaparecer los síntomas de enfermedad de estos órganos y no afectan el hígado, ni el estómago ni los intestinos.

Miles de personas que han sufrido de los riñones deben la salud y bienestar de que disfrutan hoy a las *Píldoras de Foster*.

De venta en todas las boticas. Solicite nuestro folleto sobre las enfermedades renales y se lo enviaremos absolutamente gratis.

(5) FOSTER-McCLELLAN CO.
BUFFALO, N. Y., E. U. A.

CASA CASTAGNOLI
SAN ANTONIO 499

Avisa a su distinguida clientela, que acaba de recibir

FLORES
PAJAROS
PLUMAS
CUCHILLOS

Y un gran surtido de adornos para sombreros.

PRECIOS ESPECIALES PARA MODISTAS

21-S

EXPOSICION INDUSTRIAL
DE
- SETIEMBRE -

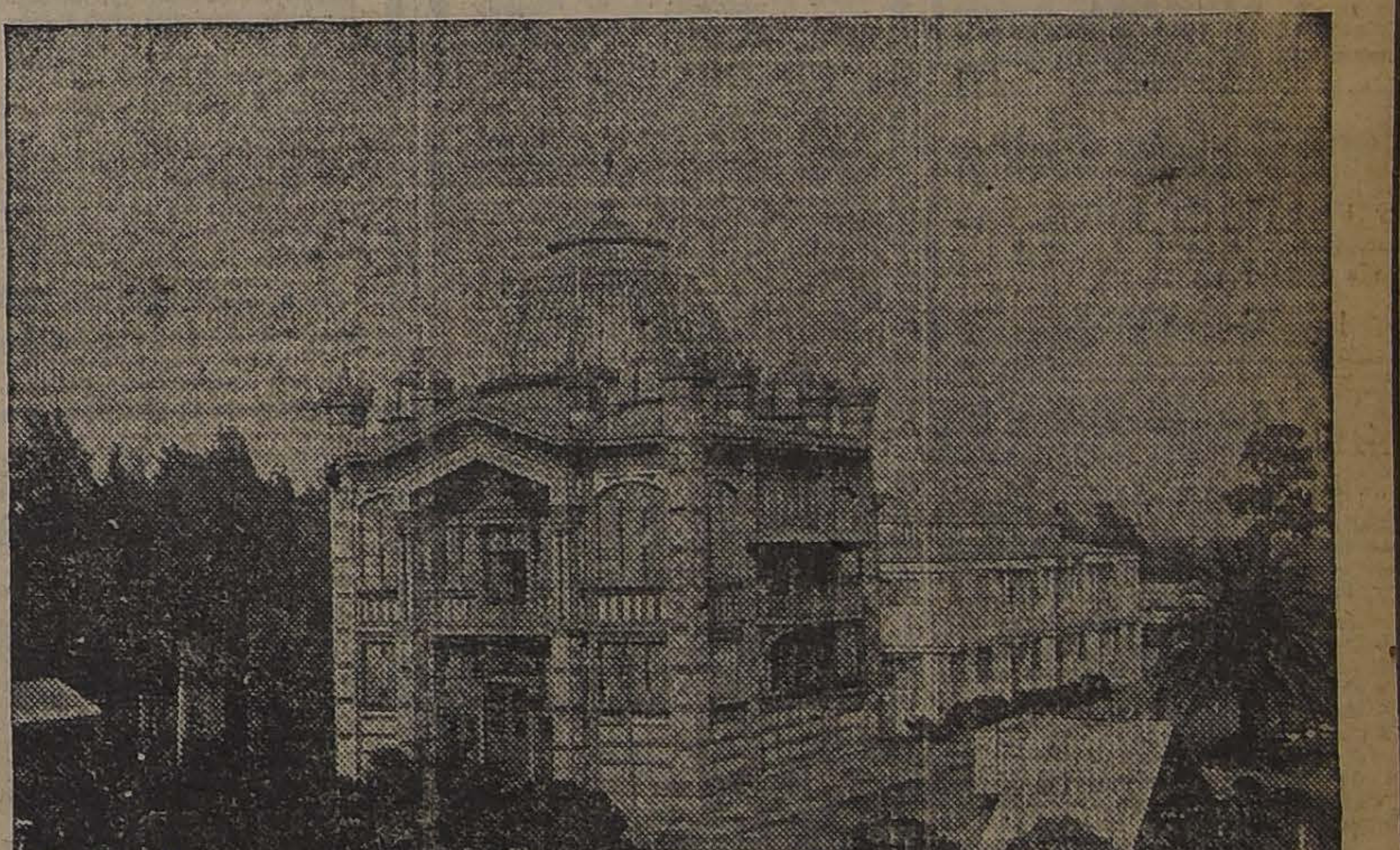

VALOR DE LA ENTRADA
De 9 a 12 M., $ 3.-
De 2 a 7 P. M., $ 5.-
La entrada de los carruajes a la Quinta es LIBRE

Funcionará el tren en miniatura que cobra 20 centavos por pasajero

De 4 a 6.30 habrá música en los jardines del Restaurant de la Exposición.

DEFUNCION

Tenemos el sentimiento de comunicar a nuestras relaciones el fallecimiento de nuestro querido esposo y padre don

Ramón Pujular Masdeu

(Q. E. P. D.)

Invitamos a los que fueron sus amigos acompañar sus restos, hoy Jueves 21 a las 3 P. M., desde su casa habitación, Nataniel 913, al Cementerio General.

Herminia R. de Pujular e hijas, Antonio Pujular y familia.

DEFUNCION

Ha dejado de existir doña

Amelia Duque v. de Fernández

Sus funerales se efectuarán hoy Jueves, a las 11 de la mañana, saliendo el cortejo de la Estación Central al Cementerio General.

LA FAMILIA.

Sociedad Española de Socorros Mutuos

Habiendo fallec. el socio don

Ramón Pujular Masdeu

se ruega a los miembros de esta institución se sirvan asistir a sus funerales que se efectuarán hoy Jueves, a las 3 P. M., saliendo el cortejo de su casa habitación, calle Nataniel N.o 911, en dirección al Cementerio General.

La Comisión de Funerales y Mausoleo

DEFUNCION

Ha dejado de existir el señor

Arturo Frontaura Arana

Sus restos fueron sepultados privadamente.

LA FAMILIA.

DEFUNCION

Habiendo dejado de existir nuestro deudo

Louis N. Béa Steimnetz

rogamos a sus amigos acompañar sus restos a su última morada. El cortejo partirá hoy, de la Iglesia de San Juan de Dios, a las 4 P. M.

Su esposa e hijos.

Raulí Seco

Vendo una partida de 50 a 70 mil pulgadas, puesta en Estación Rau-Ruca, ramal de Púa a Cura-Cautín.

Para tratar, con

LUIS R. DUMAY B.

CARMEN 73.— SANTIAGO

CORTADOR SASTRE

competente necesita La Sastrería

"EL FARO"

DELICIAS 3107

AFRECHO

afrechillo, cebada, maíz, papas amarillas

lo mejor, carbones, leñas, paja larga capotillo; pasto 3.er corte, pida a **GRANADINA, Avenida Matta 1460.—Teléfono 113, Parque**

Buen Maestro Gásfiter

y buen maestro mecánico, necesítanse. Dirigirse: Sociedad Minas Naltagua

BANDERA 148.

PATENTES DE INVENCION

Al Ministerio de Industria y Obras Públicas se han presentado los siguientes inventores pidiendo que se les conceda patente de privilegio por los inventos que se indican:

Don **ARMANDO PAREDES ROJAS**, para "Un pedal adaptable a cualquiera mesa, con el fin de mover cualquiera máquina". 21-S

Don **MANUEL J. NAVARRETE**, para "Una reforma introducida en el caldero de las locomotoras a fin de utilizar indistintamente leña o carbón para generar presión en forma eficiente." 22-S.

Se da este aviso en cumplimiento de las disposiciones reglamentarias correspondientes, y a los efectos de las oposiciones o reclamos que pudieran presentarse.

El Jefe de la Oficina de Patentes de Invención.

CASAS PARA ESCUELAS

Pídense propuestas públicas para dotar de local a las escuelas que a continuación se indican y por la renta anual que se expresa, dentro de los siguientes radios:

Escuela N.o 24.—Radio: Av. Independencia, ambas aceras, Dávila, Rosario, Pinto y Colón. Canon: 12,000 pesos

Escuela N.o 59.— Radio: Av. Egaña, ambas aceras, entre Camino a Peñalolén y Av. Oriental por el oriente. Canon: $ 2,400.

Escuela N.o 85.— Radio: Santa Victoria, Maule, Carmen y Santa Rosa. Canon: $ 4,800.

Escuela N.o 158.— Radio: San Pablo, Cumming, Mapocho y Cueto.— Canon: $ 6,000.

Escuela N.o 208.— Radio: Ñuble, Av. San Eugenio, Franklin y Maestranza. Canon: $ 3,000.

Las propuestas se abrirán el 21 del actual, a las 15 horas, en la Sección Locales de la Dirección General de Educación Primaria, donde se darán los datos que se soliciten.

El Director General de Educación Primaria.

S-21

Barraca y Maestranza "ITALIA"

CAMILO PIZARRO P.

NATANIEL 469

Teléfono 271, Parque, Casilla 800

Acaba de recibir y ofrece a precios convenientes: Vigas doble té y canal, fierro en barras redondo, té y ángulo, planchas de acero N.o 26 y de espesores 1|8", 1|4", 3|8", etc.

Atiende toda consulta de trabajos metálicos, enviando presupuesto a quienes lo soliciten. 30-S.

De Ocasion

Vendo buena cité de renta. Produce el 12o|o anual. Consta de 8 casas con 7 piezas y hall, cada una, con luz eléctrica, buena construcción, ubicado en la calle Sotomayor, con salida a Libertad, entre Catedral y Santo Domingo. Valor total, 170,000 pesos, pagaderos con mitad al contado y el resto reconoce deuda al Banco Garantizador de Valores. Tratar con su dueño en calle **SAN FRANCISCO 1410.** 21-S

SEMILLA MAIZ EUREKA IMPORTADA

Tenemos a disposición de los agricultores una partida limitada de esta semilla.

Su enorme rendimiento, tanto en forraje como en grano, no ha sido superado por ningún maíz del mundo.

ORDENES A

SOCIEDAD SILOS
BROOKS LIMITADA

AGENTE GENERAL:

EUGENIO LYON

HUERFANOS 1148 :-: CASILLA 3913

SANTIAGO

MUEBLES

En cualquier estilo, antiguo o moderno, a precios que no admiten competencia, directamente de la fábrica al interesado, tiene en existencia y construye especialmente sobre dibujos o catálogos, la

Fábrica Nacional de Muebles

SERRANO 398, ESQ. CONDOR.—TELEFONO 95 M.

CASILLA 631

FACILIDADES EN EL PAGO

Sociedades Anónimas

COMPAÑIA DE SALITRES Y FERROCARRIL DE AGUA SANTA

JUNTA CENTRAL

Por orden del Consejo Directivo y en conformidad al artículo 11 de los Estatutos Sociales, se cita a los señores accionistas a Junta General Ordinaria para el Lunes 2 de Octubre próximo, a las 3 P. M., en la Oficina de la Compañía, Prat 192, con el fin de darles cuenta de la Memoria y Balance del último semestre.

El registro de transferencia de acciones quedará cerrado desde el Lunes 25 del actual hasta el día de la reunión inclusive.

Valparaíso, Setiembre 16 de 1922.

JUAN E. LYON,
Gerente

2-O

Compañía Sud Americana DE VAPORES

JUNTA GENERAL EXTRAORDINARIA

Por acuerdo del Consejo Directivo, déjase sin efecto la convocatoria a Junta General Extraordinaria de Accionistas para el Lunes 11 de Setiembre próximo, y cítase nuevamente a dicha Junta a reunión extraordinaria para el Jueves 21 del corriente, a las 2 P. M., en la Oficina de la Compañía, calle Blanco N.o 895, con el fin de tratar del aumento del capital social, a que se refiere el artículo 4.o de los Estatutos de la Compañía y de la reforma de ese artículo y del 48 de los mismos Estatutos, como así mismo de los demás que sea necesario poner de acuerdo con la reforma.

El Registro de Accionistas permanecerá cerrado desde el Lunes 11, hasta el Jueves 21, ambas fechas inclusives.

Valparaíso, 1.o de Setiembre de 1922.

EL GERENTE. S-21

Banco Hipotecario y de Crédito

JUNTA GENERAL EXTRAORDINARIA

Cítase a Junta General Extraordinaria de Accionistas para el día 30 de Setiembre en curso, a las 10 A. M., en las oficinas del Banco, Agustinas 1199. El objeto de la Junta es tratar del cambio de Administración, aprobación de cuentas, reforma de los Estatutos y especialmente del aumento del capital social. El Registro de Accionistas permanecerá cerrado de conformidad con el artículo 22 de los estatutos.— Santiago, 18 de Setiembre de 1922.— El Consejo.

Banco de Chile

Desde el 26 del presente quedará a disposición del público la nueva sucursal del Banco, ubicada en esta ciudad, en la calle de Bandera N.o 729.

Santiago, 20 de Setiembre de 1922.

PEDRO A. TORRES,
Director-Gerente

COMPAÑIA MINERA SANTA RITA DE CHAÑARCILLO

En conformidad con lo dispuesto en el Art. 9.o de los Estatutos, cítase a los señores accionistas a reunión general ordinaria para el Lunes 25 del actual, a las 2 P. M., en el local de la Bolsa Comercial, calle Cochrane N.o 695.

El Registro de Accionistas permanecerá cerrado desde esta fecha hasta el 25 del actual, ambas fechas inclusives.

Valparaíso, 15 de Setiembre de 1922.

EL DIRECTORIO S-24

LA HISPANO AMERICANA

COMPAÑIA DE SEGUROS

En cumplimiento de lo dispuesto en el artículo 43 de los Estatutos, cito a los accionistas a reunión general ordinaria para el día 29 del actual, a las 4 P. M., en las oficinas de la Compañía, Bandera 86.

Santiago, 21 de Setiembre de 1922.

EL PRESIDENTE.

SOCIEDAD EXPLOTADORA DE TIERRA DEL FUEGO

De acuerdo con lo dispuesto por el artículo 14 de los Estatutos, se cita a los señores Accionistas a Asamblea General Ordinaria para el Viernes 22 del corriente, a las 2 y media P. M., en el salón de la Cámara Nacional de Comercio de este puerto, calle Blanco N.o 731, con el objeto de presentarles la Memoria y el Balance correspondientes al año terminado el 30 de Junio.

Los accionistas que deseen recibir el próximo dividendo en letras sobre Londres, deben dar aviso por escrito antes del 15 de Setiembre, día en que se fijará el tipo de cambio para el pago en moneda corriente.

No se dará Letras por menos de £ 25.

El Registro de Accionistas estará cerrado desde el 9 hasta el 22 de Setiembre, ambas fechas inclusive.

Valparaíso, 1.o de Setiembre de 1922.

EL DIRECTORIO.

Oficina de la Agencia en Santiago, Moneda N.o 1109.

S-22

Avisos de Vapores

Compañía Sud-Americana de Vapores

CARRERA RAPIDA A CRISTOBAL, en 14 días, en conexión con naves para y de Estados Unidos, Europa, etc., y en Antofagasta, Arica y Mollendo, con los trenes internacionales para y de Bolivia.

PROXIMAS SALIDAS

PALENA", el Viernes 29 de Setiembre, a las 4 P. M.
"IMPERIAL" el Miércoles 11 de Octubre, a las 4 P. M.
"HUASCO", el Miércoles 18 de Octubre, a las 4 P. M.
CARRERA CALETERA A PIMENTEL, quincenal, con escala en la mayoría de los puertos intermedios.

PROXIMAS SALIDAS

"MAIPO" el Sábado 23 de Setiembre, a las 4 P. M.
"MAPOCHO", el Sábado 7 de Octubre, a las 4 P. M.
"CACHAPOAL", el Sábado 21 de Octubre, a las 4 P. M.

WESSEL, DUVAL y Cía., Huérfanos esq. Morandé, Agentes.
Cía. TRANSPORTES UNIDOS, Estado esq. Delicias, Sub-Agentes.

GRACE LINE

SERVICIO RAPIDO DE VAPORES ENTRE VALPARAISO Y NUEVA YORK

Viaje en 19 días, Vía Canal de Panamá, con escala en Antofagasta, Iquique, Mollendo, Callao, Cristóbal, Balboa y New. York.
Servicio de primera clase, únicamente.
Camarotes de lujo. Cuisine inmejorable.

SALIDAS FIJAS CADA DOS SEMANAS, A LA 1 P. M.

"SANTA LUISA", OCTBRE 4. "SANTA ANA", NOVBRE. 1.o
"SANTA TERESA", OCTBRE. 18 "SANTA ELISA", NOVBRE 15.

Por informaciones y pasajes, dirigirse a sus agentes en Santiago:

GRACE y Cía. (CHILE) S. A.

Agentes de la Compañía Japonesa Toyo Kisen Kaisha

HUERFANOS 1087 :-: SANTIAGO

Soc. Anón. Com. "Braun & Blanchard"

"VALDIVIA"	En viaje a Punta Arenas desde Inglaterra.
"MAGALLANES"	Llegará a este puerto el 25, procedente de Punta Arenas.
"CHILOE"	En viaje a Corral e intermedios.
"Alejandro"	Saldrá el 21 para Talcahuano, Tomé, Coronel, Corral, Ancud, Calbuco, y Puerto Montt.
"ARAUCANIA"	En Valparaíso.

Bandera N.o 180
SANTIAGO

BLANCO 957 y 959
Teléf. Ing. 1047 y Nac. 261
VALPARAISO

FERROCARRILES DEL ESTADO

(N.o 68) TRENES ENTRE SANTIAGO Y CARTAGENA

Durante las Fiestas Patrias

Durante los días 15 a 22 inclusives, del presente mes, prolongarán diariamente su carrera hasta Cartagena los siguientes trenes:

N.o 23. Sale Alameda 8.00. Llega Cartagena 11.10.
N.o 25-A. Sale Alameda 16.00. Llega Cartagena 10.10.
N.o 24. Sale Cartagena 1..48. Llega Alameda 18.37.
N.o 26. Sale Cartagena 7.40. Llega Alameda 11.35.

EL DIRECTOR GENERAL

Setiembre 13.

(N.o 69) SERVICIO DE TRENES A PAPUDO

Durante las Fiestas Patrias

Durante los días 15 a 22 del presente, inclusives, correrán diariamente los siguientes trenes entre Calera y Papudo:

Tren N.o 11-13. Sale Calera 10.05. Llega Papudo 13.12.
Combina en Calera con los expresos N.o 1 y 2 que salen de Valparaíso y Santiago, respectivamente, a las 7.40 y 7.45.
Tren N.o 14-12. Sale Papudo 17.30. Llega Calera 20.30.
Combina en Calera con los expresos N.o 3 y 4 que llegan de Santiago y Valparaíso, a las 23.20.

EL DIRECTOR GENERAL

Setiembre 13.

Se solicitan propuestas públicas para el 14 de Noviembre próximo, por maquinarias para un taller central de frenos que se instalará en la Maestranza Central de San Bernardo.

Bases y antecedentes, en el Departamento de Materiales y Almacenes en la Estación de Alameda (Plaza Argentina).

Santiago, 10 de Agosto de 1922.

S-31

Se solicitan propuestas públicas para el 24 de Octubre próximo por equipos de sobrecalentadores para locomotoras, ejes, llantas, resortes, fuelles para coches vestibulados y dormitorios, manómetros de vapor, planchas para fogones de locomotoras e id. tubulares para cajas de humo, planchas de acero estampado para carros cajones, planchas para calderos, sin elaborar; tubos de humo para sobrecalentadores de locomotoras, id. de vapor para sobrecalentadores e id. de vidrio para lubricadores y niveles de agua.

Bases y antecedentes en el Departamento de Materiales y Almacenes en la Estación de Alameda (Plaza Argentina).

Santiago, 24 de Julio de 1922.

21-S.

Solicítanse propuestas públicas para la confección y suministro de la ferretería para 8 tramos metálicos de 22.20 metros de luz para el puente Longaví y para el refuerzo de los 4 tramos metálicos existentes.

Presupuesto: $ 158,495 de 18d.

Bases y antecedentes en el Departamento de la Vía y Obras, Estación Mapocho, de 14 a 16, a excepción de los Sábados en que se atiende de 9 a 12.

Las propuestas se abrirán en la Oficina del Jefe del Departamento de la Vía el 25 de Setiembre, a las 15 horas.

AVISOS DE REMATES

Remate Voluntario

Por conclusión de Sociedad, se rematará el valioso fundo

HACIENDA "EL CONVENTO"

ubicado en el departamento de San Antonio. El remate tendrá lugar el

9 DE OCTUBRE DE 1922

ante el Notario don Abraham del Río, en su oficina, **MORANDE N.o 226, A LAS 3 P. M.**

El mínimum para la subasta será el valor de tasación de la Caja de Crédito Hipotecario, ascendente a

$ 3.093,000

que se pagará reconociendo y haciendo suya el comprador una deuda por $ 1.000,000 primitivos del 8 o|o con 1 1|2 de amortización; con $ 500,000 al contado al firmar la escritura y el saldo mitad a seis meses y mitad a un año con 8 o|o de interés anual. Se vende el fundo como cuerpo cierto con **lo edificado y plantado, con sus barbechos y siembras de trigo y cebada y sus salinas.** El subastador deberá adquirir los ganados, enseres, útiles, etc., que determinan las bases. **LAS BASES PUEDEN CONSULTARSE EN LA OFICINA DEL NOTARIO NOMBRADO.**

Y para visitar el fundo, dirigirse al gerente don Alejandro García Cross, Catedral 2047, de 1 a 2 P. M. cualquier día.

SOCIEDAD FUNDO EL CONVENTO.

3-S

REMATE JUDICIAL DE MENAJES DE CASAS

UN LOTE DEJOYAS FINAS.—DOS AUTOMOVILES TURISMO

AGUSTINAS N.o 865

El Viernes 22 del Pte. de 10 a 12 y de 2 P. M. adelante

Por decretos del 2.o y 5.o Juzgados Civiles en los juicios ejecutivos, Sáez con Vallejo y Cruz con Wilson, y por orden de la comisión liquidadora de una Joyería. Sucesión Cairet v. de Coppene, y otros, consignatarios.

HAY:

SALONES.—Rico piano de cola Chickering; rico piano cuarto de cola Steinway con muy poco uso, caja de caoba; varios pianos de estudio, pianola, rico piano americano. Victrolas de pié y de mesa, 200 discos nuevos negros y rojos, marca Victor, 10 amoblados de salón, diversos estilos forros de felpa y de seda, espejos dorados, mesas doradas de arrimo, mesas de jacarandá y de caoba de arrimo y centro, pedestales, cortinajes de seda y felpa. Figuras jarrones de mayólica, estatuas de bronce, Boules incrustados, Cuadros al óleo y grabados en color.

ESCRITORIOS. — Escritorios americanos de cortina importantes para libros cerrados y abiertos, archivador de acero americano, prensas de copiar, cajas de fondos, amoblados forrados en marroquí y permaoid, estilos Chesterfield y americanos, cortinas, cuadros, colecciones de revistas y libros literatura, alfombras de centro y por tiras.

COMEDORES. —10 amoblados estilos americano con aparadores bajos, Id. estilo holandés con vitrinas a los costados, Id. renacimiento de nogal con cristales y espejos finos. Mesas de correderas y fijas, sillas de comedor enjuncadas y tapizadas en cuero y pergamoid. Servicio de mesa. Id. cristalería, plaqués finos en servicios para té, paneras luncheras, fruteros, candelabros, cuadros al óleo, grabados, cortinajes, 5 sofáes tapizados en pergamoid granate, etc.

DORMITORIOS.—12 amoblados diversos estilos con roperos de 3 cuerpos, peinadores toilette, cómodas, veladores con mármol espejos, catres marquesa, rico amoblado con ropero de tres cuerpos enjuncado color caoba otro estilo Reina Ana con espejos y veladores con vitrinas, roperos, cómodas, peinadores, veladores sueltos, catres de bronce y fierro, con bronce laqué, colchones de lana y algodón, ropa de cama, sommiers. Servicios lavatorios. Divanes, muebles sueltos de asiento. Cuadros, cortinajes, stores, visillos.

VARIOS.—Cocinas a gas y carbón diversas marcas, calentadores de gas y carbón, jabas de fierro para vinos, lavaplatos, lavatorios, desagüe con patas nikeladas, baños de fierro enlozado y latón. Escaños, sillas de doblar. Linolium para piso, 30 alfombras usadas en muy buen estado, varillas de bronce. Gran cantidad de lámparas de gas y eléctricas, plantas en tinas. Refrigeradores. Un coche para enfermo. Vitrina para instrumentos de cirugía etc.

UN AUTOMOVIL TURISMO ROSTEARD DE DOS ASIENTOS, OTRO MARCA CHEVROLET DE 5 ASIENTOS, etc., etc. A la vista desde hoy.

VICTOR ARAYA L.
Martillero de Hacienda.

Ventajoso Remate Voluntario

A petición de los herederos de doña Elvira Cairet v. de Copen el 5.o Juzgado Civil, ha fijado el 21 de Setiembre, a la una y media de la tarde para el remate de la propiedad número 1,358 actual, antes 254, de la calle de San Diego de esta capital.

La propiedad mide 18 metros de frente por 87 de fondo, o sea tiene 1,566 metros cuadrados más o menos. Tiene luz eléctrica, gas y alcantarillado en servicio. La casa es de un piso, de material sólido.

MINIMUM: $ 70,000

Bases y antecedentes en la secretaría del 5.o Juzgado Civil, expediente de Cairet, Posesión efectiva.

Más datos, dará el abogado don Juan López Ruy - Gil, Compañía 1223.

COVARRUBIAS, Secretario

Remate Voluntario

Por orden de su dueño, el próximo **25 DE SETIEMBRE**, a las 5 P. M., en el estudio del abogado don Juan Estéban Montero R., Santo Domingo 1382, se rematará la propiedad de residencia y renta, situada en la acera sur de la

Alameda de las Delicias N.os 2358 a 2364

compuesta de una gran casa habitación y dos extensos almacenes, que producen el 12 o|o.

Mínimum $ 180,000

El precio se pagará reconociendo una deuda primitiva de $ 90,000 a favor de la Caja Hipotecaria y el resto mitad al contado y mitad a tres meses plazo.

La propiedad puede visitarse todos los días, de 2 a de la tarde.

21-S

Remates de Prendas de Plazo Vencidos

Hoy Jueves 21 de Setiembre, a las 9 1|2 A. M., el martillero señor Mandiola, rematará en la **Casa de Préstamos "LA SAN MARTIN", calle Maestranza N.o 701**, las prendas no rescatadas y comprendidas entre los números 87,305 a 88,879.

Hoy Jueves 21 de Setiembre, a las 11 A. M., el martillero señor V. Eyzaguirre, rematará en la **Casa de Préstamos "LA ESTRELLA NEGRA", calle San Pablo N.o 916**, las prendas no rescatadas y comprendidas entre los números 51,403 a 52 mil 341.

Hoy Jueves 21 de Setiembre, a las 2 P. M., el martillero señor Echeverría, rematará en la **Casa de Préstamos "LA CRUZ ROJA", Av. Matucana N.o 902**, las prendas no rescatadas y comprendidas entre los números 37,602 a 40,434.

Hoy Jueves 21 de Setiembre, a las 4 P. M., el martillero señor Jorquera, rematará en la **Casa de Préstamos "LA AFRICANA", calle San Diego N.o 802**, las prendas no rescatada sy comprendidas entre los números 9,233 a 11,337.

El Viernes 22 de Setiembre, a las 9.30 A. M., el martillero señor Mandiola rematará en la **Casa de Préstamos "LA SAN VICENTE", calle B. Encalada N.o 2781**, las prendas no rescatadas y comprendidas entre los números 80,960 a 84,426.

El Viernes 22 de Setiembre, a las 11 A. M., el martillero señor V. Eyzaguirre rematará en la **Casa de Préstamos "LA RECOLETA", calle Dardignac N.o 573**, las prendas no rescatadas y comprendidas entre los números 36,607 a 38,804 y 27,005 a 28,387.

El Viernes 22 de Setiembre, a las 2 P. M., el martillero señor Araya rematará en la **Casa de Préstamos "LA REPUBLICA", Av. Independencia N.o 762**, las prendas no rescatadas y comprendidas entre los números 20,210 a 23,078.

El Viernes 22 de Setiembre, a las 4 P. M., el martillero señor Echeverría rematará en la **Casa de Préstamos "LA RIOJANA", Av. Independencia N.o 319**, las prendas no rescatadas y comprendidas entre los números 1,759 a 5,185.

Hay: sillas de montar y junco, máquinas de coser, hojas de cortinas, peso mostrador, máquinas dentales, máquinas fotográficas, motor eléctrico, sillones para dentista y herramientas id., alhajas con brillantes, diamantes y piedras, gran surtido en ropa y calzado, servicio de mesa de plaqué, loza, chalones, mantas, ponchos, paraguas y muchas otras especies.

Las prendas estarán a la vista desde dos horas antes del remate.

PAGO AL CONTADO.

EL INSPECTOR.

Remate Judicial

DE UN LOTE DE JOYAS FINAS

Agustinas N.o 865

El Viernes 22 del pte. a las 3 P. M.

Por orden del Primer Juzgado Civil, juicio Vicencio con Taufik

—: HAY :—

Anillos con brillantes, diamantes, perlas, rubís, Medallas de santos de oro, platino, nácar, platino con brillantes, diamantes, perlas zafiros, rubís, Cruces de perlas y brillantes, Colleras de oro gemelas, Pulceras, Pendentiff de platino, oro, diamantes, rubíes, Alfileres de corbata, de brillantes diamantes, perlas, Prendedores con perlas, brillantes, diamantes, herraduras, Barras de oro con brillantes y diamantes; Rosas de platino, oro con perlas, brillantes, diamantes y piedras de colores; Anillos con brillantes y diamantes; Relojes pulceras con correa, de oro y de plata, etc., etc.

A la vista el Jueves de 10 a 12 y de 2 a 5 P. M.

Pago al contado.

VICTOR ARAYA L.
Martillero de Hacienda

REMATE

de la Panadería "La Perla", Aldunate 1781.

El Viernes 22, a las 3 P. M.

Por orden de su dueño don Santiago Pulganarti H.

A la vista hoy de 3 a 6 P. M.

Mañana detalles.

J. RIVEROS SOTA.
Martillero.

$ 35.000

Recién terminada vendo la linda casa calle Madrid N.o 710, a pocos pasos de 10 de Julio, consta de salón, escritorio, tres dormitorios, hall, comedor y dos piezas, chicas, 2 patios, luz eléctrica, fácil pago. Verla a toda hora.

21-S

LA NACION

Santiago, Setiembre 21 de 1922

EL PRESIDENTE Y LA TRAMITACION PARLAMENTARIA DEL ACUERDO DE WASHINGTON

La consideración internacional ha tenido con motivo del aniversario de Setiembre manifestaciones profundamente halagadoras para nuestro país. De uno y otro hemisferio, los gobernantes de los países amigos han dirigido hasta este apartado extremo de la América austral sus votos de cordialidad y simpatía. Y al retribuirlos, el Jefe del Estado prescindiendo, tal vez no sin motivo de las fórmulas corrientes de la cortesía protocolar, no se ha limitado a ser intérprete de los sentimientos reales de nuestro pueblo, fraternalmente abierto a todas las tendencias de solidaridad y comprensión hoy imperantes en el Universo.

Una importancia y un carácter especiales ha asumido esta vez la comunicación enviada por el insigne estadista que rige los destinos de la Unión Americana al Presidente de la República. Singulares circunstancias de la actualidad internacional movieron al ilustre Presidente Harding a recordar hoy a nuestro Gobierno como lo hiciera en Julio al peruano, la satisfacción con que en Mayo último dió su Gobierno hospitalidad a los Plenipotenciarios de Chile y el Perú que iban en busca de una solución para la controversia de Tacna y Arica. La noble aspiración pacifista que ha informado los actos más trascendentales del Presidente norteamericano en el curso de su administración, se manifiesta nuevamente en esta actitud que el pueblo de Chile no podrá considerar sino con la más viva gratitud y simpatía.

El Presidente de la República ha tenido expresiones acertadas y felices al representar al mandatario de la Unión estos sentimientos de nuestro pueblo y el unánime anhelo nacional de hacer cada vez más estrechos y efectivos los vínculos de secular amistad existentes entre ambos países.

Y al recoger las cordiales referencias que Mr. Harding ha hecho a la negociación consumada en Washington entre los representantes chilenos y peruanos, el señor Alessandri ha tenido también la expresión justa y adecuada a las circunstancias reales que rodean al convenio sobre Tacna y Arica en el momento actual.

En armonía con el criterio que indujo al Ejecutivo a autorizar la concertación del pacto de Wasshington, confirma el Presidente de la República su confianza en que los términos del Protocolo y Acta Suplementaria determinarían la finalización del antiguo litigio con el Perú, y expresa la esperanza de que el Congreso de Chile, dentro de su independencia constitucional, prestará acuerdo oportuno al convenio. Sobradamente hemos expuesto ya las razones por qué no compartimos esa confianza del Ejecutivo, y no es nuestro propósito volver sobre esta materia en la ocasión presente. Sólo deseamos anotar que será francamente satisfactoria para la opinión pública la forma en que el Presidente de la República ha juzgado la situación de los pactos en estudio ante el Parlamento, y la delicada atención de hacer conocer al Presidente Harding los tropiezos que ese convenio encuentra dentro del legítimo ejercicio de nuestro sistema constitucional.

El señor Alessandri describe así en un rasgo al jefe de la más grande democracia del mundo el aspecto fundamental de nuestra organización republicana, que sabia y democráticamente confía a la representación nacional el pronunciar la palabra definitiva e irrevocable sobre los actos que comprometen la fe internacional de la República. El Presidente Harding contemplará en estas expresiones un reflejo de la organización de su propio país, donde aún está fresco y vibrante el recuerdo de la gigantesca lucha de opinión que, ante el Tratado de Versalles, entabló victoriosamente el partido que habría de llevarle a la primera magistratura un año más tarde.

Hay aún en estas manifestaciones del Presidente de la República otro rasgo que subrayar con interés y con satisfacción. Ellas ponen fin de modo concluyente a las interpretaciones que venían deduciéndose de las palabras que pronunció el señor Alessandri durante el comicio público del Viernes. En los círculos políticos y parlamentarios hubo con motivo de esas declaraciones una viva inquietud que no se extinguía del todo, y que por momentos llegó a hacer temer una perturbación ministerial que en ningún instante habría sido más importuna que en esta hora en que un selecto núcleo de experimentados y prestigiosos hombres de Gobierno están empeñosamente entregados a la tarea patriótica de reorganizar y vigorizar la vida económica y administrativa del país.

Merced, pues, a la oportunidad brindada por las cordiales salutaciones del Presidente Harding, se ha desvanecido en términos que todo hace esperar definitivos una nube que por momentos se temió preñada de amenazas para la estabilidad gubernativa y la armonía entre los poderes del Estado. Debe el país felicitarse por ello, conservando inalterable su confianza en que ninguna extraña imposición ni las ásperas incidencias de una controversia política podrán perturbar la cuidadosa labor de estudio en que el Parlamento fundará sus resoluciones sobre los acuerdos de Washington.

El país ha visto que entre sus miembros sólo domina un alto espíritu de bien público y el deseo de mantener la estrecha confraternidad que debe unir a los hombres cuando se trata de apreciar los intereses fundamentales de la patria.

De nuestros corresponsales en el exterior

BERLIN COSMOPOLITA

Berlín, ciudad de extranjeros.—Krufursterdamm.— El poder milagroso de los marcos.—Aristocracia ocasional.— Príncipes y millonarios de la baja del marco.— Corriente incesante de turistas.—Veleidades y caprichos del mundo cosmopolita.— El dóllar, nuevo Prometeo Nuestro pobre peso que quiere pesar y no pesa!. ...

Berlín, Junio de 1922.

Estamos en Berlín, el gran Berlín que fué en los tiempos imperiales de fisonomía regia y de soberbia actitud militar. Hoy es centro de atracción de todos los turistas del mundo a quienes la baja del marco les permite hacer una vida principesca en una ciudad modesta, que hoy pasa una crisis de pobreza y de decepción.

Las corrientes del tráfico y la novedad nos han impulsado a la famosa Krufürsterdamm, boulevard de grandes mansiones, teatros y cabarets donde circula y tiene su centro el público cosmopolita. Vamos caminando entre el enjambre movedizo de rusos, judíos, nuevos ricos alemanes, japoneses, sirios, americanos, egipcios, rusos, etc., masa confusa de seres de continentes y de hábitos distintos que se entremezclan, se revuelven y circulan por los centros de placer y de diversiones. A todos ellos ha movido una misma atracción a la novedad, un anhelo exótico que a la distancia, sacudiendo a unos el letargo de una vida fácil y sin horizontes, animando a otros a conocer lo que se soñó en años juveniles y que llega algo tarde después de esfuerzos rudos y de economía, pero llega al fin y les permite respirar la vida de placer y de frivolidades de las grandes ciudades y pasar un momento como príncipes en Viena pagando enormes sumas de coronas depreciadas y yendo a teatros y cabarets en Berlín y sonreir con aire de satisfacción y de arrogancia cuando pagan las cuentas en marcos, ¡en marcos! Un pedazo de papel...

Todos estos aristócratas de la baja del cambio, van en son de fiestas y de placer por la Krufürsterdamm. Sonríen satisfechos cuando se sienten en aquel centro de placer donde pasan acordes de danzas, murmullos de conversaciones de restaurants de donde surge un rumor de fiesta exuberante, trozos de bailes rusos, shimmys, carcajadas, cantos, orquestas vienesas, tzínzaros, bombazos de champagne que corre espumosa por las mesas acompañando botellas esbeltas de vino del Rhin! Krufürsterdamm! Extraño rincón paradisíaco por donde van con pieles elegantes, soberbias y satisfechas, burguesas que pasaron años detrás del mostrador pesando salchichas, comerciantes de América que vienen a respirar a Europa un momento de vida mundana, damas elegantes trasfiguradas por la baja del marco, nuevos ricos satisfechos que acumularon enormes fortunas en Alemania en los años azarosos de la guerra. Todos van alegres, soberbios, miran los mostradores de las tiendas con avidez tras de la compra suntuosa, penetran a los teatros, se hacen servir en los restaurants con fastuo principesco y al pagar miran los marcos con desprecio, pedazo de papel, pedazo de papel que les da un rango y una apariencia grotesca.

Caminando por la Krufürsterdamm se miran con arrogancia y consideración, se examinan las pieles y las prendas de vestir con el ojo astuto de comerciantes que valorizan la compra y no han perdido el hábito porque ahora van soberbios a la caza de la novedad y de lo extravagante. Entre la masa compacta de elementos cosmopolitas, los norteamericanos, serios, tranquilos y de sonrisa ingenua atraen las miradas de admiración de la multitud. Son los amos del dólar que vale 700 marcos. ¡Qué vida! piensan todos. Y tras de ellos siguen cortejos de mundanas que presienten la cercanía del dólar; más allá rusos de gabanes de felpa, japoneses, judíos, sirios, egipcios, nuevos ricos alemanes, panzudos e indiferentes, "shichers", los famosos "shichers", rastacueros o snobs alemanes, que ganaron enormes sumas en negocios de especulación y aprovisionamiento durante la guerra y que son el terror y la amenaza de los buenos alemanes y de las familias berlinesas que recuerdan las angustias de la guerra.

Al paso de esta enorme masa de ricos improvisados, los mozos de café hacen graves jenuflexiones con la seriedad y método de buenos alemanes respetuosos y disciplinados. Son los grandes clientes de cabarets y restaurants que pagan miles de marcos por comidas y cenas. Príncipes ocasionales que bailan y derrochan y sostienen el lujo brillante y suntuoso de los centros de placer de Berlín donde se danza sobre un volcán. Las pieles fastuosas, los abrigos extravagantes, las sedas y los colores altisonantes pasan y descubren damas robustas, de andar agitado y acompañado de grandes movimientos de brazos y de conversaciones fuertes que van a los teatros o cafées.

Sobre toda esa masa cosmopolita no ha pasado un recuerdo de la guerra o de la desgracia de ayer. Han venido a Berlín como habrían ido a Moscou, Tánger o Jerusalén si allá la vida fuera alegre, y se pudieran gastar enormes sumas en lujo y placer. Berlín es hoy su centro y mañana pasará de moda. Buscan sólo la embriaguez de las danzas, de las luces, la suntuosidad de los hoteles y cabarets, lo extravagante y desconocido Pronto se cansarán. la frivolidad de su vida les hará monótona su permanencia en Berlín cuando ya conozcan todas sus diversiones y si les queda dinero irán a otra parte o volverán a su tierra a contar hazañas, aventuras de amores e impresiones fantásticas que no han sentido, pero que han aprendido de memoria al leer algún libro raro que cayó a sus manos y que leyeron en la antesala de un hotel o para evitar la monotonía de un viaje en ferrocarril.

Y esta corriente tumultuosa de extranjeros se renueva constantemente. Las tiendas se repletan de turistas y se despachan diariamente pedidos estupendos. El cortejo de compradores penetra a Tietz, Wertheim, Hertzog y demás grandes casas comerciales y remueven pieles, sedas, sombreros, trajes suntuosos y mil caprichos y curiosidades que se han puesto para tentar a los extranjeros. Las fábricas y manufacturas trabajan día y noche para renovar las existencias de las grandes casas comerciales que diariamente se las llevan los turistas a quienes afectan en forma insensible las alteraciones de los precios y la baja del cambio alemán. Oh poder fabuloso del dólar, del florín y del peso argentino!

Los hoteles están repletos. Para buscar una pieza es preciso reservarla con días de anticipación y afrontar los precios para extranjeros que suben a 5,000 marcos por noche y sin comida en los hoteles de lujo. La escasez de habitaciones en Berlín es inquietante. Nadie encuentra un departamento. La enorme población de rusos, de alemanes de las zonas ocupadas y de turistas que suben a un millón hace difícil encontrar "wohunngs" y diariamente los periódicos claman por la escasez de habitaciones, se repletan de avisos en que se ofrecen cambios de habitaciones en el mismo Berlín o con otras ciudades. La vida es cara y cada día sube de acuerdo con la desvalorización del marco. El alemán modesto y para la gran población de Alemania la vida es cara y desgarradora. Es la consecuencia en gran parte de la guerra y de la masa enorme de turistas que hoy en Berlín existe.

Diriamente los periódicos anuncian la llegada de nuevos turistas y para el Verano próximo, a las fiestas de Munich, vienen en camino 50,000 americanos. Y todos los turistas tendrán que llegar a Berlín, al Berlín que es ahora centro de lujo y de vida cosmopolita. Visitarán sus centros de placer y de moda, irán a los teatros, operetas, una noche a la ópera, otra a la Philarmonis, un viaje a Postdam, un té en el Arlona, bailes, cenas y comidas en cabarets y restaurants de lujo, preguntarán diariamente por la novedad, buscarán lo ótico y extravagante, saldrán a la calle en auto a la caza de lo que han ojeado en revistas e ilustraciones elegantes, hasta que un día se acabarán las distracciones y la masa enorme de marcos que han mirado con desprecio, y se irán; pero vienen otros, otros y otros a continuar el cortejo de los grandes hoteles y a rendir culto al lujo suntuoso y al delirio del baile de las danzas ciegas, enloquecedoras y delirantes como una orgía pagana.

Es la misma masa cosmopolita que anda siempre errante por el mundo y que un día toma por asalto a París, Londres, New York, Viena y ahora viene a Berlín, el Berlín que tuvo fama de serio y aburrido para el mundo elegante, y al que el marco, la presencia de rusos destronados y la afluencia de turistas, le han dado prestigio exótico y renombre galante.

Es este el Berlín cosmopolita de hoy que pasea desafiante su fortuna al lado de grandes desgracias y de la miseria anónima de muchos hogares. Es el Berlín de los extranjeros, de la aristocracia ocasional de la baja del cambio alemán donde pasan los norteamericanos con su dólar, el "dollár" como dicen por acá, personaje legendario que como el Prometeo de la mitología griega se trasforma en 700 marcos y en 7,000 coronas y que guarda el secreto del placer y de los derroches fastuosos que sostienen los grandes hoteles, cabarets y restaurants.

¡Oh! El dollár... Que inmensa admiración para los "maîtres de hotel! Qué prestigio tan inmenso se ha ganado en las casas comerciales, joyerías, teatros, cabarets y centros de lujo! Y para el buen burgués y para el pobre empleado alemán que parcha sus zapatos y gana 3,000 marcos al mes, ¡qué alucinación milagrosa pasa por su imaginación al oir el prestigio de esa moneda! El dollár!!... Y también para los chilenos. Para los que traemos nuestro pobre peso que no viene a competir con el lujo y el derroche elegante de las grandes capitales; pero que merece siquiera una cotización decorosa ya que sobre él no ha caído el peso de una guerra, ni el sacrificio fabuloso de las reparaciones alemanas. Y sin embargo quiere pesar y no pesa!...

J. SCHNEIDER LABBE,

ALQUILERES

CLARAS. — Casa de dos pisos, consta de diecisiete habitaciones, tres baños con cañerías para agua caliente y fría, chimenea, patio, garage, cocina, comedor para servidumbre, cinco piezas de servicio, bodega en altos, etc. Luz eléctrica y gas.— **Canon: $ 2,000.**

DELICIAS.— Casa en altos, muy buena situación. Consta de salón, tres dormitorios, comedor, hall, pieza de baño, piezas de servicio, dependencias, etc. Luz eléctrica y gas. **Canon: $ 500.**

AVENIDA BRASIL.— Espléndida casa en altos, en perfecto estado de conservación y aseo, fachada de concreto. Consta de un gran hall, salón, comedor, tres dormitorios, pieza de baño y de servicio, galería de vidrios, piezas de servicio, cocina, despensa etc. Luz eléctrica y gas. **Canon: $ 400.**

CIENFUEGOS. — Espléndida situación, departamento en tercer piso, compuesto de tres piezas. Luz eléctrica y gas.

MONEDA.— Casa en bajos. Consta de doce piezas fuera de servicio, gran hall, tres patios, tres salas de baño, piezas de servicio, etc. Luz eléctrica y gas. **Canon: $ 1,000.**

Carlos Ossandón B.

Horas de oficina: de 9 a A. M. a 12 M., y de 2 a 5 P. M.

168.— BANDERA.— 168

PINTURA INGLESA

"TRICOLOR"

DE 3 y 4 ESTRELLAS

y ACEITE DE LINAZA

"PINTOR"

Ofrece para entrega inmediata:

Mercería "LA CAMPANA"

PEDRO RICALDE

Maestranza 693 Esquina Diez de Julio

Teléfono Inglés 68 Santa Elena

UNA BANDERA CHILENA EN MEXICO

Surgió de corazones y mentes de mujer el delicado y alto propósito. Ofrendas femeninas contribuyeron generosas a su realización. Seguramente, manos femeninas hicieron prodigios de aguja sobre la tela sedeña.

Y en una tarde del Invierno que acaba, la sociedad de Santiago de Chile se congregaba anhelosa en el recinto del Liceo "Antonia Salas de Errázuriz" para asistir al acto en que el Ateneo "Gabriela Mistral" debía hacer a la eminente poetisa entrega de la bandera chilena destinada, por las señoritas que lo componen, a flamear en lo alto del edificio de la Escuela Pública que allá, en la lejanía de la capital mexicana, ha sido bautizada asimismo con el nombre de Gabriela Mistral.

Fué una ceremonia que sobrepasó con mucho los términos de un acto puramente escolar, y que, por la calidad y número de la concurrencia, por el espíritu allí dominante, la intención y el contenido de los discursos, asumió, en proporciones que sería imposible dosificar, un carácter mixto de fiesta social, de fiesta intelectual, de fiesta internacional.

La ilustre mensajera partió, rumbo a México, llevando consigo, tesoro sagrado, ese símbolo de la patria, con el cual el alma de la mujer chilena enviara un soplo de la suya a confundirse con el alma de la mujer mexicana.

Y en una mañana de Agosto, recibida solemnemente en el plantel de educación pública que se colocara bajo su advocación, Gabriela Mistral daba cumplimiento a su grata misión espiritual.

"Dejo en vuestra casa—dijo, ante todo—el mensaje de americanismo que os envía el Liceo "Antonia Salas de Errázuriz", que dirige la señorita Ida Corbat, extranjera de corazón latino, que tiene la leal estimación de nuestra raza.

Os entrego una bandera chilena donada también por el Ateneo del Liceo N.o 2 que lleva mi nombre, y que se siente soldado por ese vínculo espiritual a vuestra escuela.

Yo pongo en vuestras manos, niñas mexicanas, esta bandera mía, azul, blanca y roja. Sus colores dicen nuestra idiosincrasia: el rojo, es nuestra voluntad de crear, la energía racial que corre como un río potente a través de toda la historia de Chile; su azul dice nuestra idealidad, que se funde con la acción, que la compenetra, para depurarla de crudeza brutal; su blanco dice nuestros ideales humanos de alta justicia, de elevada conciencia: es la expresión del espíritu en nosotros.

Al tocar mi bandera, pensad que ponéis la mano como si dijéramos sobre el corazón quemante de mi raza. Su contacto no os restará nacionalismo: el amor que le déis no sería robo al amor patrio; anticipáis solamente en unos instantes de la historia, si sentís vuestra mi raza austral. La portadora de esta bandera crée como en su Dios Cristiano, como en la luz que baña su frente en las mañanas en la **América una** del porvenir unificada por la defensa común."

Una estruendosa ovación, varias ovaciones, vivas a Chile, a México, a América Hispánica, coronaron la cálida alocución de la genial portadora de esa llama viva de fraternal amor.

Nuevas ovaciones y vítores al ser puesta en manos de la Directora del establecimiento, y ser desplegada al aire, la bandera.

Nuevas ovaciones y vítores, al darse lectura al mensaje con que iba acompañado el expresivo obsequio:

"El Ateneo "Gabriela Mistral", del Liceo de Niñas "Antonia Salas de Errázuriz", de Santiago de Chile, a la Escuela "Gabriela Mistral", de México: envuelto en los pliegues de nuestra bandera, envía fraternal saludo un grupo de niñas chilenas.

Sol ardiente del trópico mexicano, aliento abrasador de vientos mexicanos iluminen y besen al tricolor de la patria, enviado hasta allá por delicadas manos de mujer, de que una mujer fuera portadora e izado acaso, por una mano femenina, entre el alborozo de alumnas y maestras, en el asta del edificio de la Escuela "Gabriela Mistral".

J. G. S.

Trabajo intelectual

La labor intelectual no está confinada a los hombres de pluma. Tanto trabaja inmediatamente un comerciante en el estudio de su mercado y los reclamos de su negocio para sacar de él satisfactorio provecho; tanto trabaja con la inteligencia el agricultor para hacer más fructíferos sus plantíos, el carpintero para producir un mueble fino y elegante, el industrial en cualquier ramo, en fin, como el más laborioso intelectual en la confección del libro o la página en que ha de quedar consagrado su ingenio.

No necesitarán todos, es verdad, la misma dosis de ilustración; pero sí les es preciso por igual el mismo ahinco para lograr el propósito en mientes e idéntica fuerza de espíritu para llegar al fin deseado.

Mas, para que ese ahinco y esa fuerza, de tan vital necesidad, subsistan hasta asegurar el triunfo son imprescindibles la serenidad de ánimo y el impulso que presta el goce de la salud. Esta última es de primordial importancia, y el medio más eficaz para resguardarla es tomar un poco de Salvitae en un vaso de agua al levantarse o al acostarse, lo cual es de benéficos resultados para todo el organismo, el trabajo se hace más fácil, rinde mucho más, si se disfruta de tan precioso bien.

LABORATORIO CLINICO

— DEL —

Dr. Leonidas Corona T.

SANTIAGO

Delicias 868. — Teléfono 2483

Reacción Wassermann. Sección de Química. Sección de bacteriología.

AUTOVACUNAS

No tire su Sombreroviejo

EN DIEZ MINUTOS
Al color que desee con un tarrito de
SCHICK
Sombrero nuevo

POR MAYOR

G. Klimesch, Droguería Francesa, L. Despouy y Cía., Daube y Cía., Pablo A. Bauer y Cía., L. Ttestart, A. Bucking, B. Hoyos, Betteley y Cía.

N|o:

"EL INSTRUMENTO"

Dará alegría a las fiestas de Estudiantes y Primavera

SOCIO CAPITALISTA

Necesitase

Para gran Fundo, recien regado

Dándole gran participación en el negocio

CASA AMOBLADA

BIEN SITUADA Y CONFORTABLE

Para ocuparla inmediatamente

COMPRO AL CONTADO

ALEJANDRO GREENE CRUZAT

Abogado y Corredor de Comercio

TEATINOS 86.— CASILLA 3722

VENDEN

Espléndido FUNDO de riego y rulo en departamento de Talca.

Luis Larraín Bulnes

— Y —

M. Tomás Tocornal

AGUSTINAS 1042

PAPAS

Corahilas

Semillón legítima de los Canales, escogida, puesta en estaciones, ofrece:

Norberto Seckel

HUERFANOS 830

RUBEN DARIO

SUS MEJORES POEMAS

Selección de Eduardo Barrios y Roberto Meza Fuentes

El éxito de esta publicación es el más justificado, pues el público se ha dado cuenta de que esta selección es Rubén Darío completo, como poeta.

Todas las poesías de este voluminoso libro son completas.

Fuera de estas poesías, casi no hay nada bueno del gran vate.

PRECIO $ 6.00 :-: PROVINCIAS $ 6.50

LIBRERIA NASCIMENTO

Ahumada 272.—Casilla 2298.—Teléf. 3759

Se vende en las principales librerías.

Acaba de publicarse: "COMO SE JUEGA EL FOOT-BALL".

Traducido del inglés por A. Ibar.

Un tomo con ilustraciones, presentando también el método francés de juego. Trae al final el reglamento oficial de foot-ball.

PRECIO: $ 2.00

Se manda franco de porte a todo el país.

COLOR FARBIT

Producto Genuino Aleman para

COLOREAR SOMBREROS DE PAJA

(10 colores diferentes)

Depositarios para Chile:

ENGELS BALTZ Y Cía.

VALPARAISO

Novelas bonitas y de actualidad

	Precio
Caballero Audaz: LA BIEN PAGADA	$ 5.00
Guido da Verona: SUELTATE LAS TRENZAS MAGDALENA	$ 6.00
Teresa Wilms Montt: LO QUE NO SE HA DICHO	$ 6.00
Paul Bourget: EL DEMONIO DEL MEDIODIA, 2 tomos.	$ 10.00
Rafael Maluenda: LA SEÑORITA ANA	$ 5.00
T. Gatica Martínez: LOS FIGURONES	$ 5.00
Blasco Ibáñez: SANGRE Y ARENA	$ 5.00
Blasco Ibáñez: LOS MUERTOS MANDAN	$ 5.00
Blasco Ibáñez: EL INTRUSO	$ 5.00
Blasco Ibáñez: FLOR DE MAYO	$ 5.00
Blasco Ibáñez: ORIENTE (Viaje por)	$ 5.00
O. Swett Marden: PUEDE EL QUE CREE QUE PUEDE	$ 4.00
O. Swett Marden: CADA HOMBRE UN REY	$ 4.00
O. Swett Marden: VOLUNTAD DE ACERO	$ 2.00

Librería Nascimento

AHUMADA 272.— CASILLA 2298.— TELEFONO 3759

Se envían a provincias a vuelta de correo contra giro postal a la orden de M. CARLOS JORGE N.

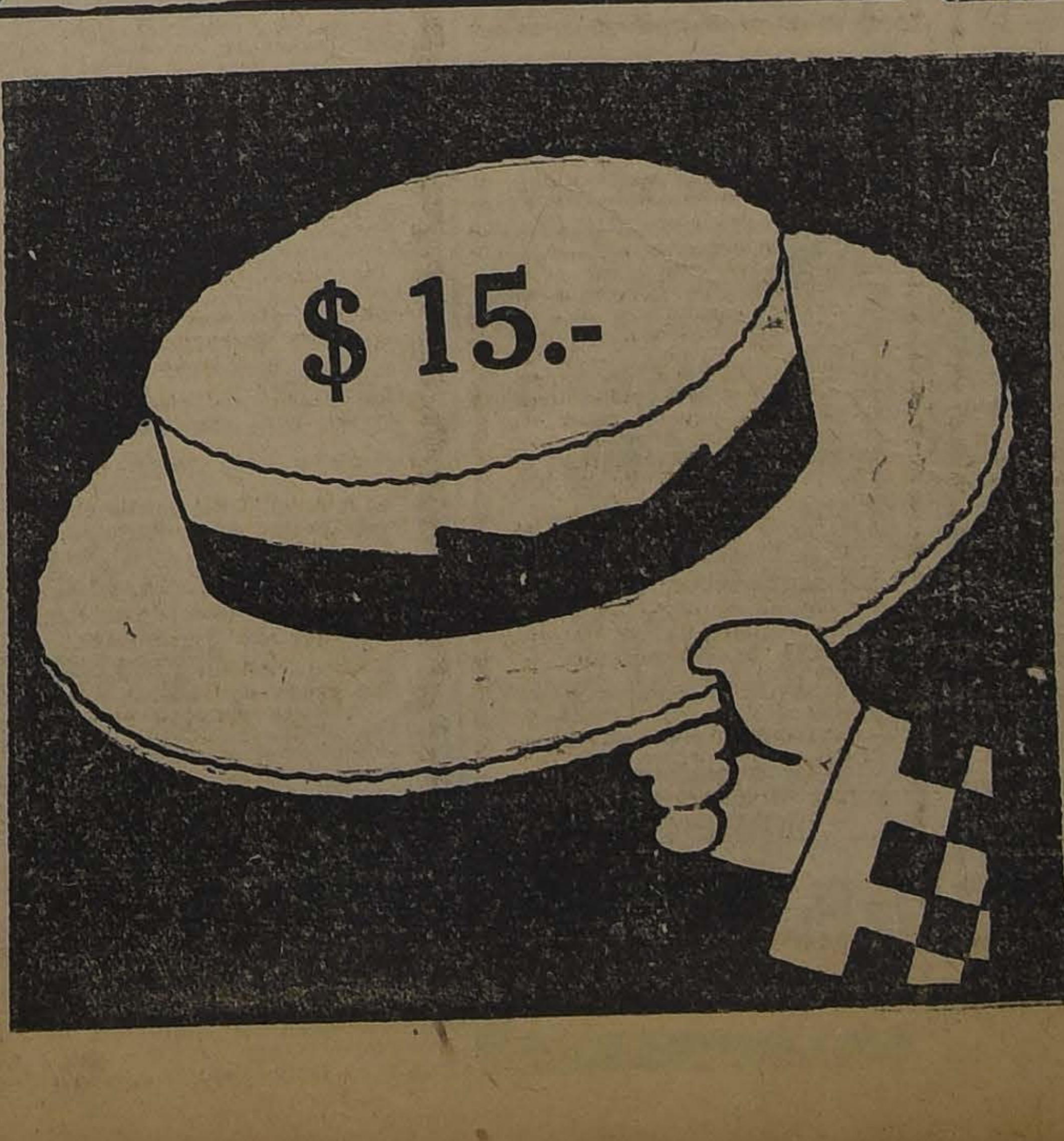

COMO RECLAME

Ofrecemos

SOMBREROS de PAJA

a $ 15.00

EL MAS GRANDE STOCK EN SOMBREROS

Sombrerería Capellaro

ESTADO 230 - CASILLA 1891

SANTIAGO

21-9

LA INMIGRACION RUSA ES UN PELIGRO PUBLICO

Reconocida como es la crisis económica del Erario y sus principales causas, la crisis económica de la riqueza privada y el aumento creciente de los gastos públicos, situación agravada por el lamentable estado sanitario del país por el recrudecimiento de la viruela, del tifus exantemático, de la tuberculosis, la lúes y otras enfermedades que siegan la vida de nuestro pueblo y degeneran la raza, cabe preguntar si los Poderes Públicos han medido la responsabilidad que asumen con la proyectada inmigración rusa que con tanta razón ha producido alarma pública.

Dicha inmigración es extemporánea económicamente, porque si las industrias extractivas y manufactureras del país, debido a la crisis por que atraviesa, no pueden dar trabajo a los muchos miles de hombres que el Estado alimenta en los albergues, es fuera de duda que un aumento de brazos vendría a hacer más aflictiva la situación obrera.

Es además inaceptable para la salubridad pública, porque el estado sanitario de Rusia no sólo es detestable sino que causa verdadero espanto a los Gobiernos y autoridades sanitarias de Europa, no obstante los fuertes cordones sanitarios y severas medidas de profilaxis adoptadas en los países colindantes.

Veamos cuál es dicho estado sanitario y sus causas.

Según consta del programa bolsheviki, la acción de sus autoridades en el dominio de la higiene pública ha ido hasta obtener la nacionalización de las farmacias, de las empresas médicas privadas, así como la de los zembos y otros, y la democratización de todos estos servicios.

Los resultados obtenidos en la práctica pueden verse en la Revista Internacional de Sanidad publicada en Ginebra, en cuyo número del 2 de Marzo de 1921 encontramos los siguientes párrafos:

"La socialización de las farmacias privadas, gabinetes médicos, etc., ha traído como consecuencia la prohibición de las sociedades profesionales de los médicos y su reemplazo por la "unión profesional de curanderos", en la cual tienen derecho a entrar cuantos trabajan en los hospitales, sin exceptuar a los sepultureros. Estas asociaciones no se limitan a las cuestiones económicas; ellas son, en realidad, los órganos directores de la administración, viéndose hospitales regidos por lavanderas, por enfermeras o por dependientes de farmacia.

En estas condiciones, la organización sanitarias rusa es incapaz de luchar contra las epidemias, a pesar de toda la abnegación del personal médico, un gran número del cual ha sucumbido a consecuencia del tifus.

El aumento progresivo de las epidemias, unido a la disminución constante de su mortalidad, indica que la infección está aclimatándose y formándose así un terrible foco endémico que amenaza a toda Europa.

Todos los países confinantes con Rusia han visto declararse en ellos graves epidemias: en Estonia, la mortalidad ha alcanzado cifras muy elevadas, y en cuanto la ola epidémica avanza en Europa, lo cual parece ha de ser inevitable cuando se reanuden las relaciones con Rusia ni los cordones sanitarios ni la vacuna serán medidas suficientes para contener el mal.

Agrega las siguientes estadísticas oficiales:

Según el "Boletín de Higiene Pública del Norte", publicación rusa, números 1 y 2 de 1919, se produjeron en Petrograd durante el mes de Agosto de 1918: 8,625 casos de cólera y 3,072 defunciones, lo cual eleva la mortalidad a cerca de un 35 por ciento, mientras que la epidemia precedente de 1908 no causó una mortalidad superior al 20 por ciento.

Respecto al tifus exantemático, el doctor Syssine, jefe del Servicio de Estadística de Higiene, indica en una memoria presentada al Congreso de Pirograff, que había registrado 500,000 casos de Octubre de 1918 a Marzo de 1919, es decir en seis meses, para la Rusia del Soviet, mientras que durante toda la década 1905 a 1914 sólo había registrado 100,000.

Respecto al tifus y enfermedades contagiosas en Moscow durante el año 1919, el Boletín Oficial de la Oficina Sanitaria en sus números 25 y 26 registra las siguientes cifras:

	Casos de enfermedades infecciosas	Casos de tifus exantemático
Enero	8,055	5,819
Febrero. . .	11,426	9,247
Marzo. . . .	14,257	11,928
Abril. . . .	13,685	10,536
Mayo. . . .	13,210	10,759

Hemos entrado en estos detalles, porque sus cifras, verdaderamente aterradoras, que han ido en progresión creciente para los últimos años, constituyen un serio peligro para la salubridad pública del país que desee la inmigración rusa y que bien merece la atención de los Poderes Públicos y un estudio completo de nuestra Inspección Sanitaria para ilustrar al Gobierno antes de introducir al país mayores males que los que hoy le afligen.

VICKING.

AL PASAR

PROPAGANDA UTIL E INTERESANTE

Ha llegado a nuestras manos un interesante folleto, editado por la empresa de L'Universo, de Florencia, que contiene una conferencia sobre Chile dada por el capitán don Santiago Polanco ante el Instituto Geográfico de la ciudad mencionada.

El capitán Polanco se encuentra comandado ante el Instituto Geográfico Militar de Italia. Hace algún tiempo fué invitado por el Director del Instituto, general Nicolás Vacchelli, a disertar ante la "Sociedad de Estudios Geográficos y Coloniales" acerca de nuestro país.

El conferenciante expuso ante su auditorio en conciso resumen la historia, rasgos generales de raza, recursos económicos, organización política y demás aspectos de la República de Chile.

El general Vacchelli, haciéndose eco de la espléndida impresión producida en el público por la conferencia, pidió al capitán Polanco los originales para hacerlos publicar. En efecto, la publicación científica "L' Universo", que tiene gran circulación en Italia, insertó íntegro el texto de la conferencia, y después la editó en un folleto especial. Los editores precedieron la publicación de una encomiástica referencia al autor.

El capitán Polanco ha hecho en verdad obra meritoria al dar a conocer en términos claros y concisos ante el culto auditorio de la "Sociedad Geográfica" las características más interesantes de nuestro país proverbialmente ignorado en los países europeos.

LOS INTELECTUALES SON MAS GRANDES

Un profesor de París, el doctor Meinighaussen, ha ocupado los ocios de un par de años en hacer un estudio comparativo, en peso y en medida, de sus contemporáneos, clasificados por oficios.

Parece ser que su propósito era, al emprender este trabajo, sacar algunas conclusiones generales acerca de la influencia que puede tener la profesión u oficio que se ejerce en el desarrollo físico de los individuos.

No sabemos si lo ha logrado; de todos modos no deja de tener interés seguirle, por lo menos en los resultados numéricos de sus investigaciones.

El doctor Meinighaussen pesó y midió a varios miles de individuos de todos oficios, castas y colores. Los clasificó convenientemente, y estableció en seguida la talla media de cada categoría.

Sus conclusiones nos dicen que los intelectuales son por lo general más altos que los demás mortales. Los artistas, profesores, estudiantes, médicos que midió, acusan una talla media de 1 metro 69 centímetros. Siguen los mecánicos, relojeros, técnicos, grabadores, con tres milímetros menos. Vienen inmediatamente después los pintores de brocha gorda, barnizadores y empapeladores, con 1.67. Los hombres de campo, tal vez por pasarse las jornadas encorvados sobre la tierra, bajan a 1.66 1|2. Los plomeros y los carreteros se quedan en 1,64. Por último, los sastres han de contentarse con 1.63.

En el peso, se llevan la primera cifra los cocineros y los cerveceros, con un término medio de 65 kilos. Los carniceros—no obstante su gordura tradicional—quedan en segundo término, con 63. Los agricultores no pesan más de 59 kilos.

Se dice, con todo, que a pesar de la meticulosidad con que la investigación fué llevada a cabo, el profesor Meinighaussen, después de pesar y medir a unos cuantos miles de ciudadanos y barajar y comparar cifras, se quedó en las mismas... Y que ninguna conclusión científica aprovechable llegó a extraer acerca de la influencia del oficio en el desarrollo físico de un individuo. ¿Trabajo perdido? ¡Quién sabe! Pudo haber invertido ese tiempo en cosas peores.

¿Ha probado Ud.
LOS CIGARRILLOS
Reyna Victoria,
La Vencedora?
Pruébelos y no fumár otros
60 y 80 Cts.

CIGARRILLOS
MARYLAND
CABINET

NOTAS POLITICAS Y PARLAMENTARIAS

SE INFORMA QUE EL H. SENADO SE OCUPARA HOY DEL INFORME DE SU COMISION DE RELACIONES SOBRE LOS ACUERDOS DE WASHINGTON

Para la mañana de hoy se ha citado a un Consejo de Gabinete en el cual se tratará la cuestión internacional

Próximamente se realizará la reunión de Comitees Parlamentarios para cambiar ideas sobre la reforma reglamentaria que propicia el Presidente de la Cámara, señor Rivas Vicuña

La Junta Directiva Liberal Democrática se ocupará mañana de las nuevas proposiciones recibidas por sus delegados sobre la cuestión electoral de Valparaíso

LOS ACUERDOS DE WASHINGTON

El Honorable Senado está citado hoy a sesión ordinaria y seguramente se ocupará del informe que la Comisión de Relaciones ha preparado sobre los antecedentes de las negociaciones de Washington y los acuerdos de ellas derivados.

Como se sabe el informe se mantiene en reserva y sus conclusiones sólo serán conocidas una vez que el Senado tome conocimiento de ellas.

Según se nos informa, es probable que antes de la hora de sesión se reunan los senadores en comité para deliberar y tomar acuerdos acerca de si los debates sobre el informe y los acuerdos de Washington se desarrollan en sesión pública o secreta.

Consejo de Gabinete

Contrariamente a lo anunciado por un colega de esta capital, ayer no se reunió el Consejo de Gabinete, en el cual, se decía, se trataría de la cuestión internacional.

Según nuestras informaciones este Consejo se realizará hoy a las 11 A. M.

DIPUTADOS LIBERALES ALIANCISTAS

Los diputados liberales aliancistas se reunirán hoy a las 3 P. M., en una de las salas de la Cámara, para ocuparse de la cuestión internacional. Como ya se ha anunciado, los Ministros del Partido han sido invitados a esta reunión.

REFORMA REGLAMENTARIA

Como lo hemos anunciado anteriormente, el Presidente de la Cámara de Diputados, señor don Pedro Rivas Vicuña, ha tomado la iniciativa de procurar una reforma de las disposiciones del Reglamento de la Corporación que se refieren a "las interpelaciones".

Con este propósito, en uno de los próximos días invitará a su sala a los Comitees Parlamentarios para cambiar ideas sobre este particular.

Desde luego, y como lo dijimos oportunamente, la reforma que persigue el señor Rivas Vicuña, se refiere única y exclusivamente a introducir una limitación en los plazos para plantear y desarrollar las interpelaciones, sin que ello signifique una disminución en las facultades de los diputados para recurrir a este procedimiento parlamentario cuando lo estimen conveniente.

JUNTA DIRECTIVA LIBERAL DEMOCRATICA

La Junta Directiva Liberal Democrática se reunirá mañana en sesión ordinaria. Los delegados del partido a las conferencias de pactos electorales de Unión Nacional darán cuenta de las nuevas proposiciones que han recibido para zanjar las dificultades derivadas de la senaduría por Valparaíso, cuya adjudicación se disputan liberales democráticos y conservadores.

CAMARA DE DIPUTADOS

La Cámara de Diputados celebrará hoy sesión ordinaria de 4 a 7 P. M.

En la orden del día, corresponderá seguir ocupándose de la interpelación sobre el juicio de comiso a la Compañía Salitrera Lastenia. Está con la palabra el diputado señor Celis M., quien refuta las observaciones del diputado interpelante señor Leckie.

HOMENAJE A MAC - IVER

La Comisión designada por la Junta Central del Partido Radical para preparar un homenaje a la memoria del que fué su Presidente honorario señor don Enrique Mac-Iver, se ha ocupado en los pasados días, de ultimar los detalles de la gran velada que se realizará en el Teatro Municipal de Santiago.

Próximamente la Comisión se reunirá para cambiar ideas sobre los otros puntos del informe que elevó a la Junta Central.

IMPUESTO A LAS HERENCIAS

El proyecto de impuesto a las herencias y donaciones ocupa el primer lugar de la tabla del Honorable Senado. Esta Corporación en la semana próxima pasada declaró cerrado el debate e inició las votaciones, alcanzándose a aprobar los tres primeros artículos con las modificaciones que ya son conocidas.

Si el Honorable Senado acuerda entrar hoy a conocer y discutir el informe sobre el Protocolo, las votaciones del proyecto de impuesto a las herencias quedarían aplazadas.

PARTIDO DEMOCRATA

GRUPO RENOVACION. — Con motivo de la festividades nacionales, no se llevó a efecto el Domingo pasado la elección de Directorio de este Centro.

Por resolución de la mesa, se elegirán los miembros del Directorio el Domingo 24 del presente, a las 2 1|2 P. M., efectuándose la elección en Rosas 1049.

Se encarece a los miembros del grupo estar al día con la tesorería, de otra manera no podrán tomar parte en la votación.

El tesorero atiende diariamente en Nataniel 26 y Gálvez 108.

La mesa que fenece en sus funciones dará lectura a la memoria de su actuación, la cual quedará sometida a resolución de la Asamblea.

CENTRO DEMOCRATA LA REFORMA.—Se ha citado a sesión ordinaria de directorio para hoy Jueves 21 del presente, a las 9 P. M., en San Diego 224, encareciéndose la asistencia, especialmente a los directores de secciones, señores Manuel J. Escobar, Armando H. González, Manuel Basten, Marcelo Porta y Julio Morales, a fin de tratar sobre la organización definitiva de sus respectivas secciones.

Se da a conocer a los socios que el recaudador oficial de la institución es don Alberto Lira y tesorero interino, por renuncia del titular Aladín Martínez, don Lorenzo Díaz.

CENTRO DEMOCRATA DE SANTIAGO.—Hoy Jueves, a las 9 P. M., celebrará este Centro junta general ordinaria, a fin de ocuparse de los principales puntos, de que se ocupará el Congreso de la Juventud.

Ruégase la mayor asistencia de los centristas.

JOUTARD
ES EL MEJOR
CIGARRILLO

CIGARRILLOS
La Flor de Cabañas
HABANOS EXTRA FINOS

"WHITE BEAR"
Scotch Whisky

DE LA COMISION DE PRENSA DEL CENTRO DE PROPAGANDA RADICAL

Sembrando vientos

La campaña del Profesorado primario del país ha enterado ya un año de existencia y sus resultados prácticos, hasta hoy día nulos apesar del tiempo transcurrido, arrojan proyecciones muy negras, cuyo término fatal palparemos tarde o temprano en forma muy dura.

En efecto, dictada la Ley de Instrucción Primaria Obligatoria, se creyó, y con razón, que ésta, junto con redimir al pueblo de su legendaria y crasa ignorancia, sacaba al profesor de instrucción primaria del irritante e injusto olvido en que hasta ese día se le había tenido.

Por disposiciones de la misma Ley debía clasificarse el personal primario en las distintas categorías y clases creadas por ella misma.

Así se hizo y el Gobierno, en cumplimiento de lo ordenado por la ley, dictó el decreto N.o 615 de 22 de Marzo de 1921, por el cual clasificaba al personal primario del país.

Este es el punto de partida de la campaña del Magisterio primario. Aquí empezó, también, la **vía crucis** de estos servidores de la Nación.

Elevaron una solicitud al Gobierno, pidiendo que, dentro de las prescripciones terminantes de la ley en vigencia, que de acuerdo con la forma legal de interpretar las leyes, se modificara ese decreto que vulneraba derechos adquiridos por los profesores antes de la vigencia de la ley de Instrucción Primaria del año 20 y que ésta había respetado ampliamente.

El Gobierno no se creyó autorizado para resolver un problema tan sencillo por sí solo, y solicitó informe al Consejo de Instrucción Primaria, el cual, olvidando la letra de la ley, desentendiéndose de su tenor literal la interpretó erradamente e informó al Gobierno en forma contraria al Profesorado Primario.

Pero era tan claro y manifiesto el error del Consejo de Instrucción Primaria; es tan evidente la justicia de las peticiones de los profesores, que el Gobierno no se conformó con ese dictamen, que a todas luces estaba fuera de las disposiciones legales y pidió informe al Consejo de Defensa Fiscal, la más alta y competente Corporación jurídica que asesora al Gobierno en la Administración Pública.

Este Consejo estudió reposadamente todos los antecedentes, se impuso de ellos acuciosamente; estudió la ley durante largo tiempo; analizó prolijamente todas y cada una de sus disposiciones y las interpretó no tomando en consideración el aspecto económico del asunto, sino en conformidad al título respectivo del Código Civil.

Y como si esto no fuera bastante, recalcó el significado que tiene cada una de las palabras **"clasificación", "categoría", "clase", "ascenso"**, no sólo en su sentido natural y obvio, sino que también consultando la aplicación y el uso que de estas palabras hace la misma ley y el significado que a ellas da el Diccionario de la Lengua.

Fruto de este maduro estudio fué el informe elevado a la consideración del Gobierno, y en el cual se reconoce en forma amplia el derecho que asiste al Profesorado Primario de la República para solicitar la derogación del decreto que lo clasificó.

Ese informe lleva fecha 31 de Diciembre de 1921 y desde entonces, hasta Julio de 1922, no se ha pronunciado el Gobierno sobre la petición del Magisterio Primario.

Por el contrario, después de siete meses de archivo en las oficinas del Ministerio del expediente que sobre este asunto se ha formado, el Ministro señor Guarello resolvió que debía solicitarse nuevo informe al Consejo de Instrucción Primaria.

Y para esto, estuvo siete meses el expediente en las oficinas del Ministerio.

Esta actitud del Gobierno tenía, forzosamente, que producir desastrosos resultados.

Y los produjo. En la asamblea que celebró el Magisterio Primario el Domingo 13 de Agosto de 1922, en el Coliseo Nacional, se aprobaron las conclusiones del Comicio, la última de las cuales dice que esas conclusiones no se presentarán a los Poderes Públicos, porque nada se puede esperar de ellos y nada se obtiene con presentárselas.

¡Quién siembra vientos, cosecha tempestades!, dice un antiguo adagio, que tiene en las circunstancias actuales perfecta y cabal aplicación.

Aquella conclusión es reveladora. No son ya unos cuantos obreros y estudiantes ilusos los que no tienen fe en la política; los decepcionados del Estado y del Gobierno.

Son también, muchos maestros. Son los que forman el alma nacional con su enseñanza y con su ejemplo, los que van a engrosar las filas de los decepcionados, de los escépticos y lo que es peor, de los revolucionarios.

¿Qué piden los maestros y no se les da, para sentirse tan abatidos?

Justicia y nada más que Justicia.

¿Por qué se la niega el Gobierno? Se necesita ser muy ciego para no ver que negándosela, anula su obra social, más necesaria que nunca, en esta hora en que se duda de la eficacia de la legalidad, de la persuasión y de la justicia misma.

La actitud del Gobierno para con los maestros de Instrucción Primaria, no puede ser más condenable.

Su conducta está anticipando en muchos años, en nuestro país, las reivindicaciones sociales, cuyas violentas explosiones en todas las naciones del Globo, están conmoviendo hasta en sus cimientos la actual organización social.

Todo lo que debe ser un país, todo lo que aspira ser, lo espera y debe esperarlo de sus maestros.

Negarles, pues, la justicia que tienen, conculcarles sus derechos adquiridos tras largos años de rudo batallar, derechos que la misma ley les respetó; infiltrarles en su corazón y en su conciencia el escepticismo negro y demoledor es sembrar, inconscientemente, vientos que traerán sobre el suelo de la Patria tempestades de odios, dolores y talvez de sangre.

TEOFILO RUIZ RUBIO.

De la Comisión de Prensa del Centro Demócrata.

VIDA SOCIAL

LA RECEPCION DE AYER EN EL CLUB DE SEÑORAS.—

VISTA PARCIAL DE LA CONCURRENCIA

Una tarde agradable y exquisita fué la de ayer para los concurrentes a la recepción que en conmemoración de las festividades patrias se efectuó en el Club de Señoras.

Distinguidas y numerosas familias de nuestra sociedad y los miembros del Cuerpo Diplomático concurrieron a esta fiesta, que sin duda ha sido una de las reuniones de carácter social más concurridas y simpáticas de las efectuadas últimamente en el Club.

Contribuyeron a hacer más agradable la tarde la presencia en la fiesta de algunos de los artistas de la compañía alemana de operetas que actúa en el Municipal.

Especialmente invitado concurrió a la fiesta el Presidente de la República.

En la Legación argentina.—

En la recepción de despedida ofrecida el Martes en el palacio de la Legación por el Ministro de la Argentina, Excmo. señor Carlos Noel, y señora Josefina Acosta de Noel, notamos a las siguientes señoras, que lucían hermosas toilettes:

Señoras: Acosta de Noel, precioso traje de encaje gris plateado; Velasco de Claro, charmeuse negro, sombrero con aigrettes; Pereira de Errázuriz, espumilla café, sombrero café; Valdés de Huneeus, elegante vestido de espumilla negro; Guzmán de Correa, muy chic traje negro, sombrero igual; Larraín de Pereira, crépe café, sombrero café; Aldunate de Larraín, crépe negro con encaje; Edwards de Lyon, espumilla gris perla, sombrero encaje negro; Pereira de Correa, rojo negro, sombrero de encaje; Matte de García de la Huerta, traje café, lindo sombrero de paja; Del Campo de Larraín, lujoso traje negro de crépe; Claro de Ovalle, crépe negro con bordados blancos; Ruiz de Claro, charmeuse negro con flores de color en la cintura; Alamos de Balmaceda, traje negro con flores rojas; Correa de Yrarrázaval, crépe lila con piel de mono; Lecaros de Ovalle, espumilla blanca, sombrero negro con paraísos; Barros de Ripamonti, lindo traje café, sombrero café; Astaburuaga de Orrego, charmeuse negro con adornos de brillo; Astaburuaga de Vergara, traje negro con mostacillas rojas; Valdés de Eyzaguirre, crépe café, sombrero id.; Yáñez de Echeverría, crépe azul, sombrero negro; Lyon de Alamos, precioso vestido negro, sombrero negro; Tocornal de Claro, charmeuse negro, sombrero con rosas; Vergara de Barros, toilette de charmeuse negro y encaje; Eguiguren de Matte, crépe negro, sombrero con aigrettes; Eguiguren de Valdés, traje negro, sombrero igual; Mathieu de Villegas, negro y plateado; Hurtado de Edwards traje café, sombrero con flores; Pardo de Searle, crépe negro con flores en la cintura; Llobet de Yrarrázaval, Yrarrázaval de Huidobro, Vial de Claro, Izquierdo de Reyes, Salas de Huneeus, Manjón de Mackenna, Baeza de Echeverría y las señoritas Magdalena Huneeus, lindo traje negro, sombrero pluma azul; Casilda Phillips Peña, espumilla blanca, gran sombrero blanco; Celia Claro Velasco, crépe blanco; sombrero de paja; Oriana Izquierdo, traje café, sombrero id.; Mary Zañartu Sanfuentes, crépe lila, sombrero de paja lila; Lucía Alfonso, charmeuse lila; Adriana Lyon, crépe negro con mostacillas verde jade, sombrero de encaje; Marta Alessandri, gros negro; Luz Tocornal, crépe blanco, sombrero crin café; Marta Walker, Alicia Cañas, precioso traje de crépe blanco con brillos negros y lacres, sombrero de paja negro adornos pluma.

MATRIMONIOS.—

El Domingo 17 del presente fué bendecido privadamente en casa de la novia, el matrimonio del teniente primero de Ejército, don Oscar Prat M. con la señorita María Prieto Andreas.

Fueron padrinos por parte de la novia el señor don Guillermo Barros Cerda en representación de don Luis Prieto Luco y señora M. Matilde Andreas v. de Prieto, y por parte del novio el señor don Ricardo Prat Chacón y la señora Matilde Moyon de Prat.

Puso las bendiciones el señor Pbro. don César Prieto Luco.

—El 18 del presente se concertó en Ovalle el matrimonio del señor Eduardo R. Robinson con la señorita Graciela Alvarez Bonilla.

Hizo la visita de estilo el señor Carlos Segeth Thompson.

—Se ha concertado privadamente el matrimonio de la señorita Elena Stuven M. con el señor Hugo Müller P.

—El Sábado próximo se efectuará el matrimonio de don Fernando Moller Salas con la señorita Rita Vial Correa.

NACIMIENTO.—

El día 18 de Setiembre nació Sergio León Hoffmann, hijo de don Alfredo León Baquedano y de la señora Ella Hoffmann de León.

—Ha nacido un hijo del señor Manuel Novoa Torres y de la señora Carmen Silva de Novoa.

EN ECUADOR.—

Han nacido en Quito dos hijitos hombres del señor ex-Encargado de Negocios del Ecuador en Chile, don José Rafael Bustamante y de la señora Hipólita Cárdenas de Bustamante.

CENTRO FEMENINO.—

Hoy, a las 11 A. M., funcionará la clase de Higiene.

A las 2, la clase de Declamación.

Y a las 5.30, la de bailes de salón.

—Se cita a reunión al Directorio y a todas las socias para el Viernes 22, a las 2.30.

REV. PADRE SOLDATI.—

Obedeciendo una orden de la Superioridad Salesiana, parte hoy a las 12.45 P. M. a Valparaíso el sacerdote don Domingo Soldati, para dirigirse a Panamá. Sus amigos y ex-alumnos le despedirán en los andenes de la Estación del Norte.

EN LA LEGACION JAPONESA.—

El Sábado próximo se efectuará la comida que el Encargado de Negocios del Japón, señor Amari y señora de Amari, ofrecerán al Agregado Militar argentino, Teniente Coronel Diana, con motivo de su regreso a Buenos Aires.

ALMUERZO.—

Ayer el señor don Luis Ossa B. y señora Emiliana Concha de Ossa ofrecieron un almuerzo en su casa-habitación, en honor del señor Carlos Noel y señora.

Asistieron las siguientes personas:

Señoras: Emiliana Concha de Ossa, Josefina Acosta de Noel, Luz Ossa de Ross, María Luisa Edwards de Lyon, Margarita Sanfuentes de Echenique, Juana Ossa de Valdés, Ana Matte de García de la Huerta, Blanca Peñafiel de Ossa y María Tocornal de Claro.

Señores: Luis Ossa B., Carlos Noel, Ismael Tocornal, Emiliano Figueroa, Arturo Lyon Peña, Joaquín Echenique, Pedro García de la Huerta, Gustavo Ross, Roberto Sánchez García de la Huerta, Luis Ossa Concha, Florencio Valdés Cuevas, Felipe Chiappe, Fernando Claro, Eleazar Lezaeta y Alvaro Orrego Barros.

—Hoy se efectuará el almuerzo que don Arturo Irarrázaval Correa y señora Georgina Llobet de Irarrázaval ofrecen al Ministro argentino, señor don Carlos Noel y señora Josefina Acosta de Noel.

VIAJEROS.—

Por la última combinación han regresado de Ovalle los señores Carlos Segeth Thompson y Eduardo R. Robinson.

—De Concepción han legado don Enrique F. Steffens y señora María Correa de Steffens.

DON ARTURO FRONTAURA ARANA.—

Víctima de una rápida enfermedad ha dejado de existir en esta capital, el 17 del presente, el señor don Arturo Frontaura Arana.

BENEFICIO.—

Con un programa muy variado se llevará a efecto en el Teatro Setiembre, en la tarde del Lunes 25 del actual, una función a beneficio de las Creches.

Esta institución de todos conocida por los humanitarios fines que persigue, espera que nuestra sociedad, la ayudará asistiendo a esta función que ha organizado un grupo de distinguidas señoritas.

BANDO DE PIEDAD DE CHILE.—

Ultimamente han firmado los registros de esta institución de caridad y de cultura, los siguientes nuevos socios, señores:

Aurelio Montes Valdés, Osvaldo Walcker, Fernando Lorca, Omar Saavedra, Héctor Corominas, Carlos Silva Godoy, Alfonso Edwards, Carlos y Raul Juliet Gómez, Eugenio Guzmán, Gonzalo Orrego, Jorge Lira, Francisco Harrinson Vicuña, Jorge Boloña, Alfredo Calvo, Germán Rivas, Ramón Campos, Osvaldo Valenzuela, Jorge Robles, Víctor Maldonado, Ernesto Jordán, Raul Julio Lira, Carlos Valverde, Arturo Smitmans, Mario Amenábar, Arturo Llona Correa, Ramón Hurtado, Julio Chaná, Francisco Ortúzar, Francisco Ossa, Rafael Morera Castillo, Miguel Cruchaga, Alberto Díaz Valdés, Germán Soldumayor, Jorge Bordalí, Mario Aldunate Morel, Luis Bravo, Luis Cruz Lavín, Cornelio Saavedra, Domingo Undurraga, Francisco Undurraga, Alfredo Sánchez Lazcano, Arturo Marín Carmona, Oscar Cerda, Luis Costa G., Germán Morandé, Ricardo Pereira, Benjamín Vicuña, Rafael Peragallo, Arturo Moreira, Juan Ignacio García Huidobro, Francisco Cuevas, Hernán Banderas y varios otros.

BAILES DE MODA
Shimmy, Schottisch, One-Step, Tango y Boston. Clases y consultas diariamente. Mañana, tarde y noche. Cursos rápidos y privados.—M. Aguilar, profesor práctico y de más actualidad, Egaña 570 (entre San Isidro y Carmen).

USE POLVOS CERALVINE

El Centro Demócrata de Santiago

LOS PROBLEMAS SOCIALES Y LAS OBSERVACIONES FORMULADAS EN LA CAMARA POR EL DIPUTADO SEÑOR CORREA RAMIREZ

Este Centro político del Partido Demócrata, que viene desde algún tiempo, destacándose por su labor doctrinaria y social, marcha por su acción, a la vanguardia de los demás Centros de Propaganda del país.

No sólo se ha preocupado de vulgarizar los ideales del Partido Demócrata, sino que también del estudio de los problemas de trascendencia sociales como ser, Impuesto a la Renta, Habitaciones para Obreros, Problema Económico de las clases trabajadoras, Cooperativas de Consumos, Crédito Prendario y otros de interés nacional.

El diputado señor Correa Ramírez, miembro del Centro, interpretando no sólo el sentir de esta colectividad, sino también el del pueblo en general, hizo hace poco en la Cámara de Diputados interesantes observaciones, sobre el proyecto de habitaciones para obreros, y sobre la modificación que se quiere hacer a la Ley de la Caja de Crédito Prendario, modificación o reforma, que vendría a destruir por completo el objetivo, que informó su creación, cual es el de servir a las clases populares. Dicha modificación, vendría a servir, en nuestro concepto, en su mayoría sólo a cierta clase acomodada, que es la que puede pignorar prendas de valor.

El otro de los puntos tocados por el señor Correa, se refiere a las construcciones para obreros, tan descuidada por desgracia por el Gobierno y por la clase adinerada del país, que tienen viviendo a los trabajadores en verdaderas incubadoras de toda clase de enfermedades.

La cuestión tranviaria, que hoy día vuelve a ser de actualidad, el Centro Demócrata la viene tratando desde el año 1920, y la Agrupación de Santiago, se preocupa también con interés de ella procurando la defensa de los intereses de los elementos trabajadores, que serían los más afectados con el alza.

El regidor señor Quiroga, miembro del Centro, ha sido dentro de la Municipalidad, el porta-voz de las aspiraciones, oponiéndose tenazmente a dicha alza, por considerar un verdadero atentado contra los intereses del pueblo en general.

En sus últimas sesiones, el Centro acordó, para el mejor éxito del Congreso de los Centros del país, que se realizara en los primeros días de Octubre, suspender momentáneamente el estudio de todo sestos problemas, para dedicarse a la preparación del programa de trabajo del Congreso de la Juventud.

Esta tesonera labor del Centro, sin duda alguna, contará con la aceptación unánime del Partido, ya que ella va en beneficio de los intereses generales de nuestra colectividad y los vitales del país.

LUIS PLANELLS.

ASIA
CIGARRILLOS OVALADOS
Boquilla de corcho y Ambré
40 CENTAVOS
30-S

USE CREMA CERALVINE

TONICO RECONSTITUYENTE
TONIJENOL
PARA ADULTOS Y NIÑOS

J. KOHN y Cía.
OPTICOS
Instrumentos para Ingenieros
SANTIAGO :-: VALPARAISO
23 Pasaje Matte—170 Esmeralda
Casilla 1509 Casilla 346
DESPACHO EXACTO DE RECETAS DE OCULISTAS
Sección especial para Provincias

EN LAS CARRERAS DEL CLUB HIPICO.—

EN EL PADOCK

PRESENCIANDO EL DESARROLLO DE LAS CARRERAS

EL PRESIDENTE DE LA REPUBLICA Y MINISTROS LLEGANDO AL CLUB HIPICO

EN LA TRIBUNA DE LOS SOCIOS

A las tradicionales carreras del día de ayer asistió, como de costumbre, una numerosa y distinguida concurrencia, compuesta en su mayor parte de miembros del Cuerpo Diplomático, congresales y familias de nuestra sociedad.

Contribuyó a dar especial realce a la reunión hípica de ayer, además del hermoso día de sol, el hecho de lucir nuestras damas los primeros trajes de Primavera, lo que daba al conjunto un aspecto de vista alegre y hermoso.

Bandas del Ejército amenizaron la reunión con las mejores piezas de su repertorio.

LA SEÑORA MARIA MERCEDES CAÑAS DE ARRIETA.—

Ayer falleció en Viña del Mar la distinguida señora doña María Mercedes Cañas de Arrieta.

La señora Cañas de Arrieta ha muerto después de haber recibido los homenajes de la sociedad entera, que tenía en su persona una de las figuras más representativas y respetables.

Cuando joven triunfó fácilmente por su característica belleza y supo conquistar las simpatías y el cariño de cuantos la conocieron.

El fallecimiento de la señora Cañas de Arrieta, no sólo enluta los hogares más distinguidos de nuestra sociedad, sino que afecta a toda la vieja sociedad chilena, de la cual era uno de sus exponentes más queridos.

EL Pbro. DON JORGE VARAS—

Uno de los sacerdotes más queridos y respetados de Quillota falleció antenoche, después de sufrir con santa resignación una penosa y larga enfermedad: el Pbro. señor Jorge Varas.

De carácter sumamente bondadoso, de gran piedad evangélica, cuantos le conocieron le amaban y querían en extremo. Sus sanos consejos eran escuchados y seguidos con cariño porque provenían de un alma santa, llena del más puro afecto para todos. Antes de llegar a Quillota fué, durante varios años, inspector general y profesor del Seminario de Talca. Por varios años fué también cura de la viceparroquia de San Isidro, La Cruz.

Desempeñó después las capellanías del Hospital, del Colegio del Sagrado Corazón y de la Cárcel, cargo este último que ejercía aún.

El fallecimiento de su señor padre y de una hermana querida, crueles dolores del alma, fueron minando su existencia más que los achaques de la edad.

Después, los trabajos que le demandaban sus cargos religiosos fueron también agotando sus energías hasta el punto de que hubo de renunciar a algunos y quedarse solamente con el desempeño de la capellanía de la Cárcel, que también hubo de desatenderse en este último tiempo a causa de los avances de la enfermedad que antenoche concluyó con su vida.

Los reos de la Cárcel a quienes él llamaba cariñosamente "sus niños", le querían entrañablemente. Enfermo como estaba, apenas supo la fiesta que varios caballeros le preparaban a "sus niños" les hizo un buen obsequio. No podía él dejar de contribuir con "algo" en esa fiesta organizada en favor de sus pobres feligreses.

CONFERENCIA DE MONSEÑOR BAUDRILLART.—

La Liga de Damas Chilenas ha obtenido de Monseñor Baudrillart una conferencia dedicada a las señoras y señoritas de Santiago, que versará sobre la acción de la mujer francesa después de la guerra.

El Directorio de la Liga invita a todas las señoras y señoritas, y también caballeros, a escuchar al gran conferencista, Rector de la Universidad Católica de París y miembro de la Academia Francesa.

La conferencia se efectuará el Sábado 23, a las 6 P. M., en el Teatro de los R.R. P. P. Franceses.

EN CASA DE LA FAMILIA EDWARDS FERRARI.—

En la tarde de ayer se efectuó la recepción que el señor don Raul Edwards Mac-Clure y señora Josefina Ferrari de Edwards ofrecían a sus relaciones sociales en su residencia de la Avenida de la República.

Ha sido esta tal vez una de las más brillantes reuniones habidas en el presente año.

ENFERMOS.—

Delicado de salud se encuentra don Mario Balmaceda Valdés.

—Enfermo de cuidado se encuentra don José Félix Alegría, profesor del Liceo Valentín Letelier.

EN EL MUNDIAL HOTEL.—

Bastante concurrido promete estar el te-danzant que hoy ofrece a la sociedad de Santiago este establecimiento.

La totalidad de las mesas han sido ya reservadas.

La orquesta Fojatre ha preparado un escogido programa.

BAUTIZOS.—

Ayer fué bautizada Silvia Clementina Molina Flores, hija de don Carlos Molina L. y de la señora Julia Flores de Molina.

Sirvieron de padrinos don José Mazzarelli M. y la señora Clementina Maira de Mazzarelli.

DESMANCHADOR RENOVAT

El mejor producto para sacar **manchas** de toda especie (sean de **Tintas, Vino, Aceite, Pintura, Alquitrán, etc.)** de cualquiera tela.

MODAS Y HOGAR

TRAJES DE LA CASA "MONGE"

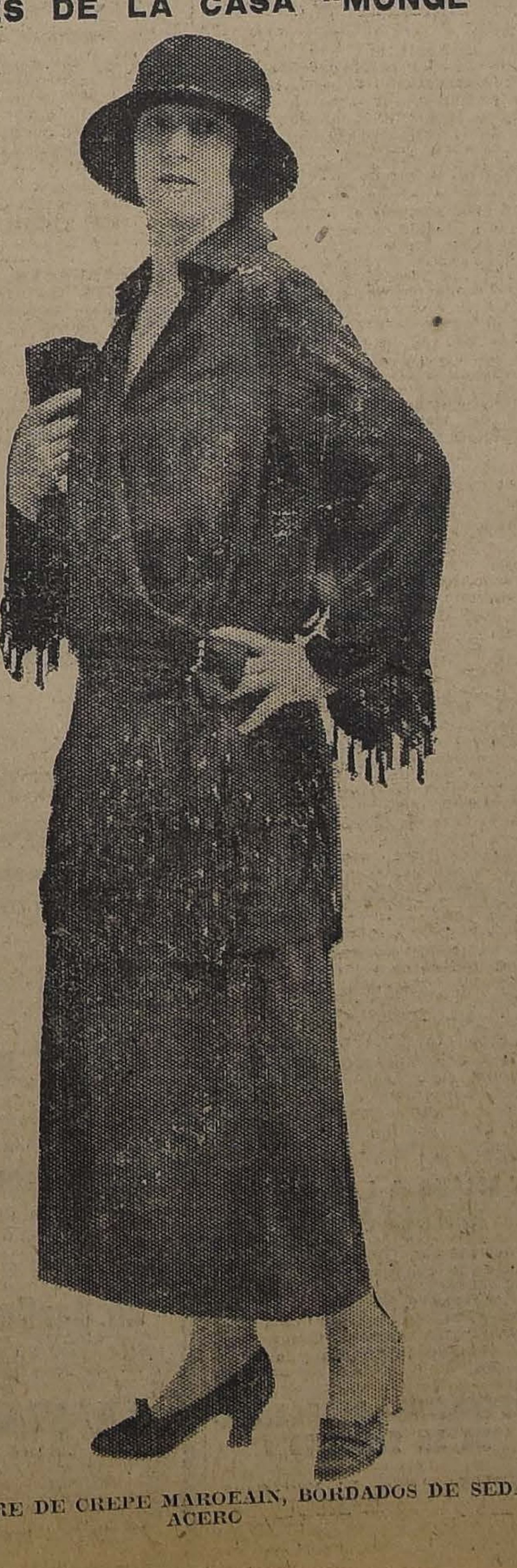

TRAJE SASTRE DE CREPE MAROCAIN, BORDADOS DE SEDA Y ACERO

FARO
CIGARRILLOS
20 cts. PAQUETE

EN HONOR DEL ADICTO MILITAR ARGENTINO.—

El Sábado próximo, a las 6.30 P. M., la guarnición de Santiago ofrecerá una copa de champaña al Teniente Coronel don Justo E. Diana, adicto militar de la República Argentina, que parte a fines de mes de regreso a su patria.

Conocida como es, la amplia labor que en todo sentido ha desarrollado el Comandante Diana, nada más justificado que la manifestación de afecto que se le ofrece el Sábado próximo en los hermosos salones del Club Militar.

EN VIÑA DEL MAR.—

Pasan una temporada en Viña del Mar las siguientes familias:

Señor Juan de Dios Ortúzar, señora Susana Montes de Ortúzar y familia; señor Samuel Salas Troncoso, señora Inés Carvallo de Salas y familia; señor Cesáreo Valdés Freire, señora Olga Altamirano de Valdés y familia; señor Jorge Rodríguez A. y señora Adriana Magalhaes de Rodríguez; señor Jorge Rodríguez Espínola y señora Margarita Wilms de Rodríguez; y señorita Cristina Lyon Del Río y familia Prieto Subercaseaux.

CIRCULO DE DAMAS "LA CARIDAD".—

Como se había anunciado, hoy a las 3 P. M. se efectuará en la terraza del cerro Santa Lucía la repartición de trajecitos y calzado a los niños pobres de la 1.a comuna. Amenizará la fiesta la banda municipal. Se invita especialmente a las socias y socios cooperadores de la institución.

Consejos de la Comtesse Ivon

TOCADOR FEMENINO.

Un tinte hermoso, claro, de fina transparencia y aterciopelado, se obtiene con el uso de la **Leche de Almendras de Witch Hazel de Armour y Cía.**, que debe aplicarse todas las noches antes de acostarse y en las mañanas; la recomendamos especialmente. Acaba de llegar una nueva remesa que se vende en todas las boticas.

CUIDADO CON LA TOS.

Cuidado con las toses, que suelen ser precursoras de algo gravísimo si no se curan a tiempo. El **Pulmonal Lero**; es un remedio soberano que puede usarse con resultado siempre seguro; muy pronto el mal habrá desaparecido completamete y su curación será radical. La **Botica Italiana,** de los señores **Weinstein y Cía., calle Huérfanos 1020,** es la única vendedora de este precioso específico. Recomendamos a nuestros lectores ensayarlo.

EL BAILE EN SOCIEDAD.

Siempre continúa en todo su apogeo el furor por el baile; pero con más elegancia, suprimiéndole las exageraciones del principio que hoy no se admiten en sociedad, aun cuando todavía lo bailan así las personas no bien al corriente de los usos, dando motivo a regocijados comentarios. El **profesor M. Aguilar,** en su **Escuela de Baile, Egaña 570,** entre **Carmen y San Isidro,** enseña rápidamente estos estilos distintos, únicos de salón y de moda.

BELLEZA DE LA BOCA.

Los poetas siempre han celebrado la incomparable belleza que da a la mujer una boca que al sonreír luce como una sarta de perlas su nacarada dentadura. Para esto es preciso usar dentífricos que limpien, conserven y den bello esmalte, al mismo tiempo que tonifiquen y embellezcan las encías. Recomendamos los **Elixires, Cremas y Polvos Dentífricos,** preparados por el **Laboratorio Chile,** que se venden en todas las Boticas y Perfumerías.

EMBELLECER EL CUTIS.

El cutis quemado, manchado o con pecas, es la desesperación de muchas personas que podrían hermosearse fácilmente usando la **Cera Pura Virgenizada** (en inglés, Pure Virgenised Wax), que refresca, limpia y suaviza. Unico depositario para Chile: **E. Cano Peel, Galería Alessandri 22.** En venta en todas las droguerías, boticas y perfumerías.

¿ADIOS JUVENTUD? NO.

Una cabellera nevada es preciosa y produce un efecto de dignidad y nobleza; pero las canas más o menos numerosas, dan la impresión de vejez y de abandono; son el ¡Adiós, juventud!, tan doloroso, pero tan reparable y fácil de ocultar, usando la **Loción Sin San,** que permite restaurar el cabello a su color primitivo, sin pintarlo, ni destruirlo, como ocurre con otras preparaciones venenosas, a lo cual debe la gran aceptación europea, confirmado con los éxitos obtenidos por las personas que aquí lo han usado. Lo vende únicamente la **Casa Frap-mon, Pasaje Matte N.o 29.**

SONROSADO NATURAL.

Las personas pálidas necesitan ponerse un ligero toque de sonrosado en las mejillas, pero deben cuidar de usar algo que no dañe el cutis ni la salud, como el **Rojo Líquido de Werck,** que produce un efecto sorprendente. Se vende en todas las buenas boticas.

HERMOSURA FEMENINA.

Un cutis blanco y nacarino llama la atención por su belleza, y esto pueden obtenerlo todas las personas que usen la **Leche de Belleza del Doctor Bodin,** que refresca el cutis, hace desaparecer las manchas. La vende **Daube y Cía., Botica Gamboa, Portal Mac-Clure esquina Merced** y todas las buenas boticas.

TEJIDOS DE PUNTO.

En estos meses, los días se presentan muy hermosos y casi podríamos decir algo calurosos; pero las tardes y noches son aún muy frías, lo que es un verdadero peligro para algunas personas, y sobre todo para los niños, que no se cuidan de abrigarse, exponiéndose así a un resfrío, grippe o pulmonía. La Fábrica de Tejidos **The Jersey, San Diego 156,** ofrece una oportunidad especial de comprar paletóes, chombas, vestidos, trajes para niños, chales, jersey, etc., a precios de fábrica. Conviene, pues, visitar esta casa, cuyas sucursales están en **21 de Mayo 603, Delicias 2459 y en Valparaíso, Condel 286.**

JABON DE TOCADOR.

El secreto de la belleza del cutis está más en el uso de un buen jabón que en toda la serie de cosméticos; por eso las inglesas lucen esos hermosísimos e incomparables tintes de leche y rosas. El **Jabón Boraxol,** del **Laboratorio Chile,** es el único que recomendamos para producir semejantes efectos y cuyo éxito lo comprueba su creciente demanda.

COMTESSE IVON.

BUENA GRATIFICACION

se dará a la persona que devuelva a la Imprenta de este diario un relojito cuadrado pulsera de oro, de señora, con las iniciales **A. B.**, extraviado ayer 20 en el Paddock del Club Hípico. Se trata de un recuerdo de familia.

Casa de Novedades
PARA SEÑORAS
LA VILLA DE MADRID
64 - AHUMADA - 64

Vestidos de seda, lana y velos, de las mejores Casas de París.

— SEDAS —
MARROCAIN
ESPUMILLAS
CREPS SATIN
CREPS GEORGETTE
GABARDINAS
RASOS, y
TAFETANES

Surtido variado en colores y precios.

64 - AHUMADA - 64

Respuestas a nuestros lectores

—Suscritor antiguo. Santiago. — Cumplí hoy 21 años y soy hijo único de madre viuda. Deseo casarme y cuento con su consentimiento. ¿Es efectivo que por el hecho de casarme adquiero los mismos derechos del de mayor de edad? ¿Podré manejar libremente mis bienes heredados? ¿Tendré que hacer trámites judiciales para esto? Y ¿cuáles? Si muero, ¿mi madre necesitaría tutor o curador?

—Los varones casados, que han cumplido 21 años, obtienen habilitación de edad por el solo ministerio de la ley; pueden, en consecuencia, ejecutar todos los actos y contraer todas las obligaciones de que son capaces los mayores de 25 años, excepto aquellos actos u obligaciones de que una ley expresa les declare incapaz.

—Estudiante. — Santiago. — ¿Cómo podría limpiar las flores de oro de un estandarte?

—Existen en el comercio distintas mezclas líquidas con un sedimento blanco, que sirven muy bien para limpiar metales. Una de ellas es la siguiente:

	Partes
Agua	20
Alumbre	2
Trípoli	2
Acido nítrico	1

—Lombriz, Santiago.—Sírvase darme una receta enérgica, eficaz y definitiva para las lombrices.

—Generalmente es fácil expeler las lombrices redondas del intestino. Una buena dosis de algún catártico, como el citrato de magnesia, y después que ha operado, se administra la siguiente receta:

	Gr.
Santonia	1

Se hacen diez píldoras de esta receta, y se administra una por la mañana y otra por la noche. Esta dosis es suficiente para una persona joven.

—David. Santiago. — 1.a ¿Qué disposición hay en las leyes chilenas para reconocer a un niño como hijo adoptivo?

2.o Si aceptado como tal es heredero forzoso respecto de los bienes del padre putativo, no teniendo hijos ni naturales ni legítimos.

3.o Si el padre tiene hermanos y primos hermanos legítimos, ¿hereda el hijo adoptivo solamente o heredan también los hermanos y primos si muere intestado?

4.o ¿Es libre el padre para legar todos sus bienes al hijo adoptivo?

1.o Ninguna.

2.o La adopción no existe en nuestro país.

3.o Heredan exclusivamente los hermanos legítimos.

4.o En esas circunstancias, es libre de dejar su fortuna a quien le parezca.

—Una aficionada a "La Nación".— Santiago. — ¿Cómo podría pegar el mármol quebrado?

—Se forma una pasta con yeso y cola de carpintero, homogénea y suficientemente fluída para que se la pueda extender con un pincel ordinario.

Es preciso operar con rapidez, a fin de no dar lugar al enfriamiento.

ZENON.

MUEBLES
de todos estilos, a precios bajísimos, vende
"LA UNIVERSAL"
Catedral 1131
Frente al Congreso
Damos facilidades en el pago. Entrega inmediata.
S-17

Poudre de Riz PRECIOSILLA

"WHITE BEAR"
Scotch Whisky

¡Que bochorno si sus amigos tienen que volver la cara cuando Ud. les habla! Evítelo usando el gran dentífrico
PASTA ESMALTINA

Use Ud. Crema IRIS

POUDRE RIZ IRANOR
LOS PREFERIDOS POR SU
PERFUME EXQUISITO
ADHERENCIA INCOMPARABLE

KREPIA
Krepia es símbolo de hermosura.
Renueva la epidermis completamente.
Embellece y oxigena el cutis.
Preserva de los peligros infecciosos.
Impregna de óxido la piel.
A la par que hermosea sin dañar.
Agentes generales: DAUBE y Cía.

Gran Hotel de Concón
Abierto desde el 1.o de Setiembre

Hermosos panoramas de valle, río y mar. Espléndido servicio. Pensión 15 y 18 pesos diarios. Se atienden pedidos para banquetes, almuerzos y comidas especiales.
Dirigirse a
GUERRERO Y MONTALDO
TELEFONO INGLES 6 :-: NACIONAL 5

VISITANDO LA Exposición Industrial

EL GRAN TRIUNFO OBTENIDO EN LA EXPOSICION INDUSTRIAL DE LA QUINTA NORMAL POR LA MAQUINA HILANDERA CHILENA "LA IDEAL"

S. E. EL PRESIDENTE DE LA REPUBLICA INTERROGA A SU INVENTOR, EL OFICIAL DE POLICIA DON CARLOS DIAZ. Y LO FELICITA CALUROSAMENTE POR SU MARAVILLOSA INVENCION

UNA MAQUINA QUE SORPRENDE A LOS VISITANTES DE LA EXPOSICION. — ENORMES GRUPOS DE PERSONAS ESTACIONADOS ANTE SU LOCAL, VIENDOLA TRABAJAR

Visitando las innumerables industrias de la Exposición, al recorrer los altos del Pabellón N.o 2, nos encontramos con la exhibición de una máquina hilandera, completamente distinta de todas las que habíamos visto en el comercio. Nos acercamos para verla trabajar y después de algunos esfuerzos, debido a la aglomeración de gente y al enorme interés que ha despertado tan notable descubrimiento, pudimos conversar breves momentos con su inventor, señor don Carlos Díaz, quien en pocas palabras nos instruyó de su sencillo y fácil manejo y de las bondades realmente extraordinarias de su invento.

En una de las máquinas de pie vimos trabajar, hilando a un mismo tiempo dos señoritas.

También vimos la máquina adaptada a una máquina de coser, donde trabajan tres señoritas a un mismo tiempo; mientras una cosía en la máquina de coser las otras dos hilaban a la vez en la máquina hilandera.

Después de penetrarnos de las características y bondades de la máquina, que vendrá a ocupar un lugar preferente en la Industria de la Hilandería, y entre todas las máquinas y métodos anticuados que hasta hoy se venden en el comercio, felicitamos a su inventor, quien antes de retirarnos nos pidió advirtiéramos al público, para que así no sea víctima de un engaño, no confundir su máquina con las que se venden en el centro, con las que no tiene comparación, y al mismo tiempo que es la única que se exhibe y trabaja diariamente en la Exposición Industrial, donde se vende, como también en sus talleres de la calle García Reyes 333, casa 9.

INFORMACIONES CABLE

DE NUESTROS CORRESPONSALES ESPECIALES, VIAS EASTERN Y ALL AMERICA CABLES, INC., DE "THE UNITED PRESS" Y

EN LA ENTREVISTA CELEBRADA AYER EN PARIS ENTRE M. POINCARE Y LORD CURZON CON ASISTENCIA DEL CONDE SFORZA SE TRATO DE LA SITUACION DE ORIENTE Y SE ACORDO CONVOCAR A UNA CONFERENCIA DE PAZ

EL PARTIDO LABORISTA INDEPENDIENTE DENUNCIA A LLOYD GEORGE COMO UN PELIGRO PARA LA PAZ DEL MUNDO

La Cámara de Representantes aprobó nuevamente por 258 votos contra 54, el Soldiers Bonus Bill, rechazando el veto del Presidente Harding

Se anuncia que Abd-El-Krim ha manifestado que desea someterse a España

GRAN BRETAÑA

EL PARTIDO LABORISTA INDEPENDIENTE PIDE LA DISTITUCION DE Mr. LLOYD GEORGE

LONDRES 20.— El Partido Laborista Independiente, en conformidad a lo resuelto, suspendió sus deliberaciones para hacer una demostración, denunciando ante el público a Lloyd George, como un peligro para la paz del mundo y pidiendo su inmediata destitución. —(U. P.)

ESPAÑA

EL TRATADO DE COMERCIO ANGLO ESPAÑOL

MADRID, 20.— Mientras los mineros protestan contra ciertas cláusulas del tratado de comercio anglo-español, algunas regiones agrícolas, como Valencia, Murcia y Alicante, piden que se pongan en vigor dentro de la menor brevedad posible.—(Havas).

GRAVE ACCIDENTE DE AVIACION

MADRID, 20. — En el Aeródromo de Cuatro Vientos cayó el aeroplano piloteado por el teniente Alejandro Spencer. El aparato resultó destrozado y el piloto gravemente herido.

El piloto Spencer tenía el premio del Aeródromo, porque anteriormente había batido el récord de altura, elevándose a 3,500 metros. —(U. P.)

OPINIONES SOBRE LA IMPLANTACION DEL PROTECTORADO EN MARRUECOS

MADRID, 20. — "El Diario Universal" considerando la cuestión de la implantación del protectorado en Marruecos, dice que se deben suprimir las atribuciones del Ministerio de Guerra, para concedérselas al Ministro de Estado, para que de este modo se aumente la diferencia entre la cuestión civil y la militar.

"La Acción Maruista" dice, en cambio, que esto es sólo cuestión de palabras; que lo importante y necesario en Marruecos es efectuar un verdadeor pacto para cumplirlo. —(U. P.)

IMPORTANTE DESCUBRIMIENTO ARQUEOLOGICO

MALAGA 20.—Un diario anuncia que un arqueólogo ha encontrado en la desembocadura del Velez el emplazamiento de la ciudad griega de Mainske. Las excavaciones empezarán pronto. —(Havas).

LA IMPLANTACION DEL PROTECTORADO EN MARRUECOS

MADRID 20.— "La Epoca" encomia la implantación del protectorado y señala la nueva etapa de acción española en Marruecos.—(U. P.)

MARRUECOS

ABD-EL-KRIN PIDE LAS CONDICIONES QUE SE LE EXIGEN PARA RENDIRSE

MADRID, 20. — Se afirma que Abd-el-Krin pidió al Alto Comisario las condiciones que se le impondrían para rendirse. Después de una consulta posterior al Gobierno, se le habrían comunicado esas condiciones, entre las que se incluyen la devolución de los prisioneros, renunciando al rescate. —(U. P.)

LA IMPLANTACION DEL PROTECTORADO CIVIL EN MARRUECOS

MADRID, 20.— El Ministro de Relaciones declaró que ha causado buena impresión la implantación del protectorado civil en Marruecos.—(Havas).

ABD-EL-KRIN SOLICITA SOMETERSE A ESPAÑA

MADRID 20.— Una gran muchedumbre se estacionó ante las pizarras de los diarios que anunciaban el pedido de Abd-el-Krim para someterse a España. Esta noticia ha causado gran satisfacción. — (Havas).

LA ORGANIZACION DEL PROTECTORADO CIVIL

MADRID 20.— Se ha dado publicidad y se comenta el plan sobre la implantación del protectorado en Marruecos, quedando bajo la dirección de un Ministro de Esta y con los elementos que servirán al Alto Comisario para la implantación del régimen civil en el territorio rebelde, procurando que la acción civil reemplace rápidamente la acción militar. La implantación del régimen civil significará el término de la intervención militar, pero no la ausencia de tropas necesarias.

Se reconstituirá la provincia de Rif, la que quedará bajo el control de la Alta Comisaría.—(U. P.)

IRLANDA

DE VALERA ESTARIA ESCONDIDO EN DUBLIN

LONDRES, 20.— "The Daily Expreses" dice que Eamon de Valera, ex-Presidente de Irlanda, está escondido en Dublín, donde procuraría entrar en negociaciones con el Estado Libre.—(Havas)

BELGICA

EL ACUERDO GERMANO-BELGA REFERENTE AL PAGO DE LAS REPARACIONES

BRUSELAS, 20.— La prensa financiera dice que en los círculos oficiales se encuentran satisfechos por el acuerdo a que han llegado los delegados alemanes y belgas en lo referente al pago de las reparaciones.—(Havas).

LA DELICADA SITUACION DE ORIENTE

El incendio de Esmirna ha sido completamente apagado.—No se confirma la invasión de la zona neutral por los kemalistas.— Hay oposición para que la Liga de las Naciones intervenga en el conflicto.— Constantino reorganizará su ejército.— Los turcos se prepararían para atacar los estrechos.— Movimiento iniciado por el Partido Laborista británico.— Tchicherin habría enviado una nota a Mustapha Kemal.— El Gabinete francés se reune extraordinariamente.

TCHITCHERIN HABRIA ENVIADO UNA NOTA A MUSTAFHA KEMAL

LONDRES, 20.— "The Times" publica un despacho de Berlín que dice que Tchicherin ha enviado un despacho a Mustapha Kemal diciéndole que el Soviet considera que los gobiernos de Angora y Moscou están ligados por el acuerdo de 1922, y que en vista de esto, partirá inmediatamente a reanudar sus funciones en el Ministerio de Relaciones Exteriores de Moscou.—(Havas).

TRANSPORTE DE REFUGIADOS ITALIANOS

TARANTO, 20.— Se espera la llegada del vapor "Sardegna", que viene de Esmirna trayendo a 1,500 refugiados italianos.—(Havas).

LOS MAHOMETANOS FELICITAN A MUSTAPHA KEMAL

CALCUTTA, 20.— Los periódicos afirman que las atrocidades atribuídas a los turcos son exageradas.

Los mahometanos efectuaron un meeting en Allat Town y se envió una felicitación a Mustapha Kemal. Además, en la reunión se protestó enérgicamente contra la política helenista seguida por Gran Bretaña.

Los miembros de la Legislatura protestaron enérgicamente contra la política de Mr. Lloyd George y afirmaron que todos los moslems se unirían a la guerra santa y se opondrían a las disgregaciones del Imperio Turco.—(Havas).

EL RETIRO DE LAS TROPAS INDIAS DE TURQUIA

LONDRES, 20.— Se considera que la insinuación de Abdul Kassín de exigir el retiro de las tropas indias de Turquía, es contraria al Gobierno y que constituye su primera advertencia de la situación tirante porque atraviesa actualmente el Gobierno Musulmán y confirma el peligro que existe de que esta situación repercuta entre los musulmanes, como consecuencia de la política seguida por Gran Bretaña hasta ahora. —(Havas).

EL INCENDIO DE ESMIRNA ES COMPLETAMENTE APAGADO

ESMIRNA, 20.— El incendio de la ciudad ha sido completamente apagado. El barrio de los italianos no ha sido dañado.—(Havas).

AUN NO SE RESUELVE EL RETIRO DE LOS BRITANICOS DE CHANAK

LONDRES, 20.— Se anuncia que no habría sido encarada la posibilidad de retiro de las tropas británicas que están atrincheradas en Chanak.—(Havas).

LOS ULTIMOS CONTINGENTES GRIEGOS DE ANATOLIA

LONDRES 20. — Se anuncia que los últimos contingentes griegos de Anatolia se embarcaron en Artaki — (U. P.)

La entrevista de ayer entre Mr. Poincaré y Lord Curzon

Asiste a ella el conde Sforza, en representación de Italia.—Después de estudiarse la delicada situación de Oriente, se acuerda convocar a la brevedad posible a una conferencia de paz, en la que estarían representadas Inglaterra, Francia, Italia, Japón, Grecia, Rumania, Yugoeslavia y Turquía.

LONDRES, 20.— "The Times" dice que Lord Curzon tendría plenos poderes para terminar un acuerdo con Francia relativo a la cuestión de Oriente.—(Havas).

PARIS, 20.—En los círculos políticos se estima que la reunión de hoy entre Poincaré, Lord Curzón y el conde Sforza, podrá verificar los preliminares de la paz. La Conferencia versará sobre la cuestión de Oriente, especialmente sobre la demanda a los aliados relativa a la ocupación de la Tracia, como también lo referente al tratado con los Soviets.—(U. P.).

CONDE SFORZA

M. POINCARE

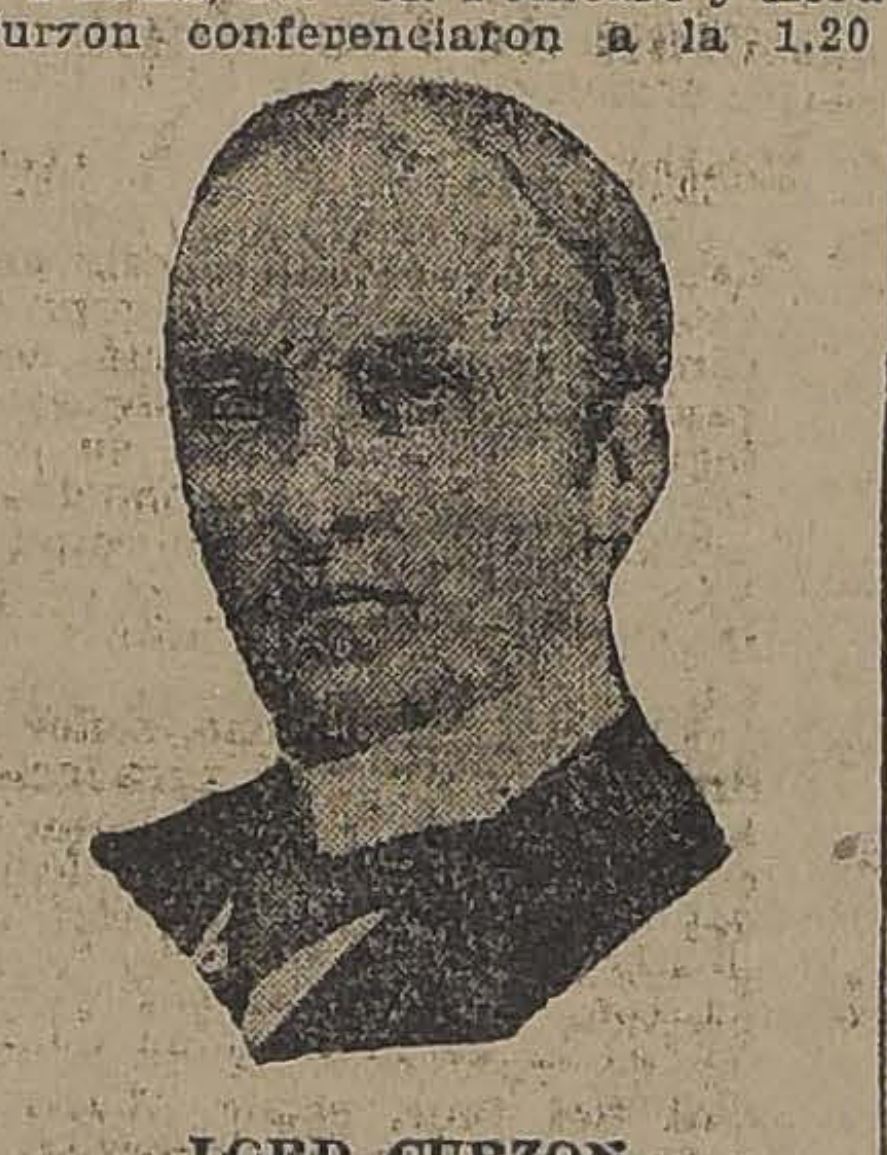

LORD CURZON

PARIS, 20. — La entrevista realizada entre el Premier Poincaré y Lord Curzon se prolongó hasta las 13.50 y en seguida este último conferenció con el representante italiano, conde Sforza.

Más tarde la conferencia se reanudó en el palacio Quai d'Orsay a las 15.45, entre Lord Curzon, M. Poincaré y Sforza.

Antes de esta última conferencia M. Poincaré había conferenciado con el Mariscal Foch y el general Weygand.

PARIS, 20. — El Premier Poincaré y Lord Curzon acordaron convocar a una conferencia de la paz, la que se efectuará pronto.

Inglaterra, Italia, Francia, Japón, Grecia, Rumania, Yugoeslavia y Turquía estarán representadas en ella.—(U. P.)

LONDRES, 20. — Se anuncia de París que Lord Curzon y M. Poincaré habrían acordado que los aliados celebren una conferencia lo más pronto posible.—(U. P.)

NUEVA YORK 20. —La próxima conferencia que, como resultado de la entrevista de hoy entre M. Poincaré y Lord Curzon, celebrarán las potencias en París, para establecer la paz en el Oriente, es considerada como una victoria política de Francia e Italia, sobre la política belicosa de Inglaterra.

La situación aparece ahora despejada por el acuerdo entre los aliados, y en vista de la actitud de Mustaphá Kemal, de no invadir la zona neutra.

Los Estados Unidos consideran un deber de las potencias europeas mantener a los turcos fuera de Europa. Nada puede parecerle más feliz que si esto se realiza, por medios pacíficos, tal como lo promete la próxima conferencia, en lugar de verificarlo por medios de un conflicto armado. — (Havas).

PARIS, 20.— Se cree que en la conferencia entre M. Poincaré y Lord Curzón, éste habría informado a M. Poincaré que Gran Bretaña insistirá en la libertad de los estrechos, garantizándola por medio de una poderosa escuadra.

Se dice que Lord Curzon ha indicado que el esfuerzo militar británico se reducirá a la Armada, dejando la impresión de que las tropas británicas se retirarán en breve de Charnack.

Parece que M. Poincaré y Lord Curzon estuvieron de acuerdo en mantener la libertad de los estrechos, aunque es probable que existan diferencias de opinión respecto al carácter de fiscalización de los estrechos.—(Havas).

PARIS, 20.—M. Poincaré y Lord Curzon conferenciaron a la 1.20 P. M. Ambos se negaron a dar informaciones a la prensa, manifestando que habían tenido una conversación privada que no podrían revelar hasta la terminación de la conferencia. Se volvieron a reunir, a las 3.30 P. M. Se asegura de fuente autorizada, que M. Poincaré indicó que actualmente se podría asegurar que los kemalistas no intentarán un movimiento contra los estrechos, hasta no conocer los resultados de la conferencia para ver si están conforme con sus condiciones.—(U. P.).

PARIS 20. — Es muy posible que Venecia sea la sede de la próxima conferencia de paz, siempre que Turquía esté llana a aceptar. —(U. P.)

LONDRES 20. — El Premier Mr. Lloyd George ha convocado a sesión de Gabinete en Dowinstreet, a fin de considerar las primeras informaciones de Lord Curzon sobre la entrevista de París.—(U. P.)

NO SE CONFIRMA LA INVASION DE LA ZONA NEUTRAL POR LOS KEMALISTAS

LONDRES, 20.— Oficialmente no se ha confirmado el anuncio de que los kemalistas habrían invadido la zona neutral.—(U. P.).

LA POSIBLE INTERVENCION DE LA LIGA DE LAS NACIONES

LONDRES, 20. — Se anuncia de Ginebra que los delegados del Canadá, Australia y Nueva Zelanda han telegrafiado a Mr. Lloyd George preguntándole si acepta la intervención de la Liga en la cuestión del Cercano Oriente.—(U. P.)

LOS LABORISTAS SOLICITAN LA INTERVENCION DE Mr. LLOYD GEORGE

LONDRES, 20. — Los miembros de la "Trade Unions" han decidido solicitar la acertada intervención de Mr. Lloyd George en la cuestión de Oriente para determinar la acción laborista.—(U. P.)

LAS USINAS FORD SERAN REABIERTAS LA SEMANA ENTRANTE

DETROIT 20. — Se hacen las gestiones necesarias a fin de que las usinas de Mr. Ford puedan ser reabiertas la semana próxima. Se cree que Mr. Ford hace los preparativos del caso para abastecerse de una considerable cantidad de carbón. — (U. P.)

PROCLAMA LANZADA POR LOS KEMALISTAS EN ESMIRNA

WASHINGTON, 20. — El Departamento de Estadó ha sido informado por el Almirante Bristol de que los kemalistas han lanzado una proclama, según la cual "todos los hombres residentes en Esmirna, entre la edad de 18 y 45 años, serán considerados prisioneros de guerra".

Los demás deben evacuar la ciudad antes del 1.o de Octubre.— (U. P.)

GRAN BRETAÑA DEFENDERA ENERGICAMENTE LA LIBERTAD DE LOS ESTRECHOS

LONDRES 20. — "The Morning Post", dice que la libertad de los estrechos es esencial y que Gran Bretaña la defenderá por la fuerza si es necesario.

LA SITUACION DE ORIENTE TRAE POR CONSECUENCIA EL ALZA DEL PRECIO DEL TRIGO

LONDRES 20. — Los rumores de una posible conflagración, nacidos de la grave situación de Oriente, han tenido su repercusión en el precio del trigo, el que ha subido bastante.

Por otra parte, esos rumores han sido también aprovechados por los especuladores, quienes se preparan para efectuar fuertes contratos a fin de proporcionar los elementos necesarios, en caso de que se declaren las hostilidades entre nuevos países. — (U. P.)

LLAMADO A LAS CLASES GRIEGAS DE 1923

ATEXAS 20. — Se ha anunciado que el Gobierno ha decidido llamar a las clases de 1923, lo que inmediatamente fué hecho presente por el Polymenakos al Comandante en jefe de la Tracia y a otros generales.

CONSTANTINO REORGANIZARA SU EJERCITO

ATENAS 20. — El Rey Constantino tiene acordado el mensaje relativo a una pronta y completa reorganización del ejército. — (U. P.)

HAY OPOSICION PARA QUE LA LIGA DE LAS NACIONES INTERVENGA EN EL CONFLICTO

GINEBRA 20. — La asamblea ha decidido que la proposición del delegado Nansen pase a la Comisión Política. Acerca de la intervención del Consejo en el conflicto de Oriente, las delegaciones francesa, inglesa e italiana han anunciado que se opondrán a cualquier forma de intervención de la Liga (U. P.)

ACTITUD DEL NUNCIO EN PARIS

GINEBRA 20. — El Nuncio del Papa, Monseñor Cerreti, ha llegado de París a fin de entrevistarse con los representantes turcos. —(U. P.)

EL GABINETE FRANCES SE REUNE EXTRAORDINARIAMENTE

PARIS 20. — El Gabinete se reunió extraordinariamente en el Palacio del Elíseo, bajo la presidencia de M. Millerand.

El Premier, M. Poincaré, solicitó del Gabinete le prestara su concurso para negarse a que Francia participe militarmente en las probables complicaciones que sobrevengan alrededor de la situación en el Cercano Oriente.

El Premier expuso ampliamente su punto de vista a este respecto. Declaró que sería imprudente que Francia adoptara una actitud de beligerancia frente a los turcos, lo que tendría una grave repercusión en el mundo.

Hizo ver que Francia podría solucionar las dificultades que pudieran presentarse, valiéndose de otros medios. — (U. P.)

SE DESMIENTE UNA INVASION KEMALISTA DE LA ZONA NEUTRAL

LONDRES 20. — De Downingstreet se ha comunicado que aún no se obtiene confirmación acerca de los rumores de que los turcos habrían entrado ya a la zona neutral, o por lo menos habrían alcanzado a Brigha. También se ha desmentido la información de que los kemalistas habrían exigido a las tropas británicas que se retiraran de Chanak. — (U. P.)

MOVIMIENTO ORGANIZADO POR LOS LABORISTAS BRITANICOS

LONDRES 20. — Los laboristas han organizado un movimiento de grandes proporciones, destinado a estudiar la actitud que asumirían, en caso que la situación de Oriente trajese consigo un nuevo conflicto armado.

Se estima que la reunión que celebraron anoche es el primer paso hacia la adopción de un acuerdo a este respecto. Los laboristas son contrarios a la intervención armada de Inglaterra. Se estima además, que esa primera reunión estaría preparando la adopción de la moción presentada por Mr. Arthur Henderson, para que se organicen mítines de protesta en toda Inglaterra, y para que se convoque al Consejo, con el objeto de que encamine su acción. El Consejo General de los "Trade Unions" representa a seis millones de trabajadores. — (U. P.)

LOS BRITANICOS CELEBRAN LOS PRELIMINARES DE UNA INFORMAL NEGOCIACION CON LOS TURCOS

CONSTANTINOPLA 20. — Se ha anunciado que los preliminares de una informal negociación anglo-turca se habrían celebrado secretamente en el Instituto Militar Kemalista, con la intención de redactar los términos de una buena paz.

Se cree que los británicos buscarían las seguridades de parte de Mustapha Kemal respecto de la zona neutral, en las que se basarían los términos de las negociaciones. — (U. P.)

LOS KEMALISTAS SE PREPARARIAN PARA ATACAR LOS ESTRECHOS

CONSTANTINOPLA 20. — Los kemalistas se preparan a atacar los estrechos a pesar de las exhortaciones del general Pellé. Iniciarán la ofensiva, probablemente antes de fines de semana, aprovechando la circunstancia de que los británicos aún no han concentrado sus tropas. — (Havas).

LA EXPECTACION HACIA CONSTANTINOPLA

LONDRES 20. — La América en general, dirige ahora sus miradas a Londres. La expectación hacia Constantinopla, se observa en pequeña escala desde Estados Unidos, pero no oficialmente. —(U. P.)

MUSTAPHA NIEGA PERMISO PARA RECOGER A LOS REFUGIADOS

WASHINGTON 20. — El Departamento de Estado ha recibido informaciones en las que se le dice que el almirante, jefe de la flota italiana, solicitó permiso para recoger a los refugiados, pero que Mustapha Kemel se lo negó, advirtiéndole que, por ahora, es imposible, pero que después podría hacerlo. — (U. P.)

La Farmacia de Gath & Chaves

OFRECE:

SAL de frutas Enos, a	$ 13.20
VINOS tónicos Désiles, a	$ 12.00
VINOS Cordial cerebrina Ubrici, a	$ 12.90
ELIXIR Kola Monavon, a	$ 10.00
VINO (gran tónico) San Rafael, a	$ 5.50
COMPRIMIDOS de Vichy, a	$ 4.50
COMPRIMIDOS Lacteol Boucard, a	$ 5.00
COMPRIMIDOS Oxicianuro G., a	$ 4.20

Gath & Chaves

Las Señoras Dueñas de Casa

Encontrarán en nuestro Departamento Especial el surtido más extenso en toda clase de artículos de primera calidad para

COCINA

como ser:

Ollas y Cacerolas de acero inglés en todos los tamaños.
Teteras para agua y para té de fierro enlozado en todos tamaños.
Surtido completo de ollas, teteras, cacerolas, budineras, coladores para verduras y caldo, etc., en aluminio inglés de primera calidad.
Máquinas "Universal para moler carne.
Prensas de varias clases para jugo.
Morteros de mármol. Pisos de corcho para fuentes.
Machetes para cocinas.
Batidores para mayonesa.
Sartenes, Embudos, Cucharones, Tirabuzones, Tapas para botellas, Cubiertos para cocina, Servicios para trinchar y una gran variedad de otros artículos muy necesarios.

DEPARTAMENTO ESPECIAL DE

MORRISON & Co.

AHUMADA 65-77 SANTIAGO

Westminster

$ 2.80 LA CAJETILLA

Antigua Fábrica
— DE —
CALZADO

para señoras establecida en extenso local, vendo por no poder atender.

CASILLA 2052

SASTRERIA GINEBRA
ESTADO 250, ALTOS

Con motixo de la inauguración del nuevo ensanche, invitamos a nuestros clientes a visitar nuestra gran exposición de telas inglesas.

PRECIO EXCEPCIONAL
$ 2.80

LICORES EUG. DESPOUY - Depositario Alfredo Blanchard-Calle La Bolsa 33

CIGARRILLOS
CAPSTAN
$ 1.80
BRITISH - AMERICAN TOBACCO Co. (Chile Lda.)

ES ABSOLUTAMENTE INDISCUTIBLE EL EXITO QUE SE OBTIENE CON LA APLICACION DEL

SALITRE

como abono y fertilizante en la agricultura, viñas y árboles frutales, el que se puede obtener para entrega inmediata en Valparaíso y Santiago, a los siguientes precios:

En Valparaíso:

Salitre de 95% por carros completos, a	$ 14.50 m/c. neto el quintal
Salitre de 95% por menor cantidad, a	14.80 m/c. neto el quintal
Salitre potásico por carros completos, a	18.50 m/c. neto el quintal
Salitre potásico por menor cantidad, a	18.80 m/c. neto el quintal

En Santiago:

Salitre de 95% por cualquier cantidad, a	$ 15.10 m/c. neto el quintal
Salitre potásico por cualquier cantidad, a	19.10 m/c. neto el quintal

WESSEL, DUVAL & Cía.

MORANDE ESQUINA DE HUERFANOS

AGENTES EXCLUSIVOS DE LA ASOCIACION DE PRODUCTORES DE SALITRE DE CHILE

GRAFICAS DEL EXTERIOR

AGENCIA HAVAS. — LOS ORIGINALES DE TODOS LOS CABLEGRAMAS QUE SE INSERTAN EN ESTA SECCION ESTAN A DISPOSICION DEL PUBLICO EN ESTA IMPRENTA

POLONIA

NO EXISTE NI CONVENIO POLITICO-MILITAR CON LA PEQUEÑA ENTENTE

VARSOVIA, 20.— Se desmiente la noticia dada por "Die Vossische Zeitung" sobre la firma de un convenio político-militar entre Polonia y la Pequeña Entente.—(Havas).

ALEMANIA

EL 5 DE NOVIEMBRE SE EFECTUARA LA BODA DEL EX-KAISER

LA NOVIA APORTARA AL MATRIMONIO UNA GRUESA FORTUNA

BERLIN, 20.— Se informa que el ex-Kaiser recibirá una gruesa dote matrimonial, con motivo de la subida renta de que goza la princesa, de su fortuna personal y de la heredada de su primer esposo. Conforme al derecho alemán, la cuestión de la dote hereditaria debe ser regulada en un estricto contrato, el cual forma parte de la negociación que precede al anuncio de los esponsales.

La princesa intenta llevar a Doorn a sus tres niños más pequeños, pues los otros dos están en el colegio.

El trousseau de la novia está ya haciéndose.

Comunican de Saabor (Silesia) que la boda del ex-Kaiser se ha fijado para el 5 de Noviembre.

La princesa partirá de Saabor para Holanda, el 3 de Noviembre.—(U. P.).

PRODUCTO CONTRA LA ENFERMEDAD DEL SUEÑO

BERLIN 20.—El Congreso de Ciencias Naturales de Leipzig ha recibido el informe del producto que se dice muy eficaz contra la enfermedad del sueño y otras enfermedades tropicales.— (U. P.)

ITALIA

FACTA SE ENTREVISTA CON GIOLITTI

TURIN, 20.—Llegó el Premier Facta. Tuvo una entrevista con Giolitti y en seguida regresó a Raccognini.—(Havas).

EL PRINCIPE HEREDERO ES NOMBRADO SUBTENIENTE

ROMA, 20.—El "Diario Oficial" publica el nombramiento del Príncipe Heredero como subteniente de infantería del Regimiento de Granaderos.—(Havas).

INCIDENTE EN LA FRONTERA ITALO-YUGOESLAVA

ROMA 20. — El Ministro de Relaciones ha comunicado semi-oficialmente, que se habría anunciado una reclamación con motivo de un incidente insignificante ocurrido en la frontera italo-yugoeslava. Aparentemente algunos soldados yugoslavos habrían cruzado la frontera en persecución de unos contrabandistas a quienes les habrían hecho fuego. — (U. P.)

RUSIA

SOBRE EL NOMBRAMIENTO DE KAMENEFF COMO PRESIDENTE DEL CONSEJO DE TRABAJADORES

COPENAHUE, 20.— No se ha confirmado de Moscou que el Comité Directivo Central haya elegido a Kameneff presidente del Consejo de trabajadores y de la comisión de defensa, en reemplazo de Lenin.—(U. P.).

ESTADOS UNIDOS

LA CAMARA RECHAZA EL VETO DEL PRESIDENTE HARDING

RELATIVO AL SOLDIER'S BONNUS BILL

WASHINGTON, 20. — La Cámara de Representantes votó el visto bueno del Presidente Harding por 258 votos contra 54, o sea por 50 votos más que la mayoría de dos tercios requeridos.

Este rechazo del veto equivale, puesto, a una nueva aprobación del proyecto, el que pasará después al Senado.—(U. P.)

EL PRIMER VENCIMIENTO DE LA DEUDA MEXICANA

NUEVA YORK, 20. — Los banqueros informan que han sido depositados fondos suficientes para hacer frente al primer vencimiento de la deuda mexicana, el 1.o de Enero de 1923, conforme al reciente acuerdo financiero entre el señor De la Huerta y los banqueros.—(Havas.)

Mr. FORD ES EL HOMBRE MAS RICO DEL MUNDO

NUEVA YORK, 20.—El "Wall Street" declara que Mr. Henry Ford es el hombre más rico del mundo, pues sus entradas brutas ascienden a 125 millones anuales, lo que representa una ganancia líquida de 110 millones al año.

Capitalizando sus entradas, la fortuna de Mr. Ford ascendería a dos mil millones de pesos, al cinco por ciento.—(U. P.)

EL PROYECTO SOBRE TARIFAS ADUANERAS

WASHINGTON 20. — Se espera que el Presidente Harding firme el proyecto sobre tarifas aduaneras esta noche. — (U. P.)

LA CAMARA APLAZA INDEFINIDAMENTE SUS SESIONES

WASHINGTON, 20. — La Cámara ha acordado aplazar indefinidamente desde el Viernes las sesiones del Congreso. Dicho acuerdo será comunicado al Senado. — (Havas).

BRASIL

EL REGRESO DE LOS EDILES CHILENOS

RIO DE JANEIRO 20. — Los ediles chilenos y argentinos partirán el Viernes a Sao Paulo. Se embarcarán en Santos el 26 del corriente de regreso a Buenos Aires.—(Especial).

EL PRESIDENTE ALMEYDA VISITA EL CONGRESO

RIO DE JANEIRO 20. — El Presidente del Portugal, Excmo. señor Almeyda, ha visitado el Congreso. Fué saludado por los presidentes de ambas Cámaras. El Presidente Almeyda contestó siendo entusiasmadamente aplaudido. — (Havas).

MANIFESTACION POPULAR EN HONOR DEL PRESIDENTE ALMEYDA

RIO JANEIRO, 20.—El Viernes se realizará en la Plaza República una gran manifestación popular en honor del Presidente del Portugal, señor Almeyda. — (Enviado Especial.)

LAS ASPIRACIONES BOLIVIANAS RELATIVAS A LA OBTENCION DE UN PUERTO EN EL PACIFICO

El "Diario Oficial" de la Liga de las Naciones, publica el largo intercambio de correspondencias habido entre las delegaciones de Bolivia y Chile, referente a los derechos alegados por Bolivia para someter a la Liga su petición referente a la obtención de un puerto en el Pacífico.

GINEBRA 20. — El Diario Oficial publica el largo intercambio de correspondencia habido entre las delegaciones de Bolivia y Chile,, referente a los derechos alegados por la primera para someter a la Liga de las Naciones su petición referente a la obtención de un puerto en el Pacífico.

La primera comunicación de la delegación boliviana manifiesta que la Asamblea de 1921 recomendó, en forma urgente, que Chile y Bolivia solucionaran su disputa por medio de negociaciones directas, las que fracasaron pues, habiendo Bolivia enviado una misión diplomática a Santiago, el Presidente de Chile anunció que su presentación, en el sentido de pedir un puerto en el Pacífico, sería una gestión inútil y, en vista de ello, la misión regresó a La Paz, conservando sí, Bolivia el derecho de pedir la intervención de la Liga.

La delegación chilena, en su respuesta, reiteró su actitud de que el principio fundamental de la Liga, que es el respeto de los tratados existentes, no le permite hacerse cargo de la revisión del Tratado chileno-boliviano de 1904, en el cual quedaron definitivamente solucionadas las cuestiones existentes entre ambos países. La comunicación niega que el Presidente de Chile haya quebrantado el reciente esfuerzo de Bolivia en favor de las negociaciones directas, pues se limitó a declarar que Chile no reconocía el derecho de Bolivia para reclamar un puerto en el Pacífico, agregando sí, que las aspiraciones de Bolivia debían ser satisfechas por otros medios y que Chile estaba dispuesto a entablar esas negociaciones.

"El Diario Oficial" publica también el texto íntegro de la nota del Ministro de Bolivia al Gobierno de Chile en la que hacía ver que aunque Bolivia mantenía sus esperanzas de obtener un puerto en el Pacífico, no podía tomar la iniciativa a este respecto, puesto que su misión estaba limitada a mantener las buenas relaciones entre los dos países.

El Ministro de Relaciones de Chile, contestó entonces diciendo que había impuesto de ello al Presidente, quien le había contestado que tendría el mayor gusto en colaborar con el Ministro de Bolivia, en el sentido indicado en su comunicación.

SE APRUEBA UNA MOCION SOBRE PROTECCION DE LAS POBLACIONES QUE ESTAN BAJO MANDATO

GINEBRA, 20.— En la Asamblea de la Sociedad de las Naciones, durante la discusión de los mandatos, el representante de Haití, señor Bello Garde, presentó algunas objeciones respecto del último párrafo del proyecto relativo al derecho de protección de las poblaciones que están bajo el mandato.

Agregó que estas poblaciones deben tener poder para presentar sus quejas directamente ante la Comisión Permanente de Mandatos.

Finalmente, la Asamblea aprobó por unanimidad las conclusiones del informe y las proposiciones presentadas por el delegado M. Belle Garde.—(Havas).

ALMUERZO OFRECIDO POR EL ALMIRANTE FONTAINE

RIO JANEIRO, 20.—El Almirante chileno, señor Fontaine, ofreció en el Jockey Club un almuerzo al Ministro de Marina y a las autoridades navales. Asistieron el Embajador señor Tocornal y numerosos marinos brasileños.

El Almirante Fontaine saludó a la marina del Brasil, evocando el nombre de sus grandes marinos. Contestó el Ministro de Marina, agradeciendo las palabras del señor Fontaine y recordando la amistad entre Chile y Brasil, al mismo tiempo que saludando a la marina chilena.—(Enviado Especial.)

EN LA EXPOSICION DEL CENTENARIO

RIO DE JANEIRO 20. — En el local de la Exposición del Centenario se ha inaugurado con una fiesta el pabellón del distrito federal. — (Havas).

PARTIDA DE DELEGACIONES

RIO DE JANEIRO 20. — Las embajadas de la Santa Sede y Bulgaria, han partido a Sao Paulo; se embarcarán en Santos con destino a Europa. — (Havas).

GRAN FESTIVAL DE AVIACION

RIO DE JANEIRO 20. — El Jockey Club ha ofrecido un gran festival de aviación en honor de Fonck y Fronval, participando una escuadrilla brasileña. El coronel Seguín se largó en un paracaída desde una altura de 600 metros. — (Havas).

SIMONS PASA A BORDO DEL "ANTONIO DELFINO"

RIO DE JANEIRO 20. — A bordo del vapor "Antonio Delfino" ha pasado por este puerto el señor Walter Simons. — (Havas).

EN LA EXPOSICION INTERNACIONAL DE GANADERIA

RIO DE JANEIRO 20. — En la Exposición Internacional de Ganadería ha obtenido el Premio Presidente de la República el reproductor Hereford Columbus III, del expositor argentino señor Celedonio Pereda. El mismo animal ha obtenido el Premio Ministerio de Agricultura como el mejor toro de raza para carne. — (Especial).

EL REPRESENTANTE DE "LA NACION" DE SANTIAGO EN EL CENTENARIO BRASILEÑO

RIO JANEIRO, 20.—El "Correio Manha" publica un largo artículo del poeta chileno don Miguel Luis Rocuant, quien ha permanecido largo tiempo en el Brasil, trabajando en favor del estrechamiento de las relaciones entre ambos países.

El diario citado publica el retrato de don Leonidas Irarrázaval, de quien dice el señor Rocuant, que ocupa un puesto de responsabilidad en el diario "La Nación" de Santiago.—(U. P.)

BOLIVIA

LA SOCIEDAD CHACALTAYA UN JUICIO

LA PAZ 20.— Se ha dictado un fallo que ordena que la Sociedad Minera Chacaltaya entregue 81,000 acciones a don Ariosto Zenteno.—(Havas).

LA OPINION DE UN DEPORTADO PERUANO SOBRE EL PROTOCOLO

LA PAZ, 20.— Don Pedro Ruiz Bravo, vicepresidente de la Cámara peruana, deportado por el Gobierno del señor Leguía, en el telegrama que envió al Congreso de su patria, dando su voto adverso al Protocolo de Washington, califica el Protocolo de tumba de los derechos del Perú, puesto que obliga a aceptar tres puntos que siempre rechazaron los peruanos: la validez del Tratado de Ancón, los arreglos directos y el plebiscito.—(Havas).

REGRESO DEL MINISTRO INGLES

LA PAZ, 20.— El Viernes próximo parte de regreso a Inglaterra, por la vía de Antofagasta, el Ministro británico Mr. William C. Reilly y familia.—(Havas).

PARAGUAY

NOTA ENVIADA AL MINISTRO ARGENTINO POR EL CANCILLER

ASUNCION 20. — El Canciller envió una nota al Ministro argentino manifestándole que el proyecto de condonación de la deuda del Paraguay robustece los sólidos lazos de fraternidad y afecto que unen a ambos países.

Agrega que Argentina, sancionando el proyecto, dará al mundo un bello ejemplo de las orientaciones de la moderna diplomacia sur-americana, basada en absoluto en el sentido de una fraternal conciliación. — (Especial).

ARGENTINA

DISTINCION AL PRESIDENTE DE LA REPUBLICA

BUENOS AIRES 20—El Ministro de Alemania solicitó una audiencia especial del Presidente de la República para comunicarle la distinción de que le ha hecho objeto la Universidad de Francfort, confiriéndole el título de doctor honoris causa. — (Especial).

BUENOS AIRES 20. — **Sumario contra los armadores del 'American Legion".** — El Ejecutivo ha expedido un decreto ordenando se instruya un sumario contra los armadores del vapor "American Legión", el que causó varios averías a algunos buques de la Armada surtos en el puerto. — (Havas).

Cateo y exploración de petróleo. — Un sindicato Norte-Americano ha presentado a la Dirección de Minas una solicitud pidiendo se le concedan 172,000 hectáreas de terrenos en Santa Cruz destinadas al cateo y exploración de petróleo. La solicitud pasó en estudio al Ministerio de Agricultura. —(Havas).

EL MENSAJE DEL EJECUTIVO RELATIVO AL PROYECTO DE LEY SOBRE EL DIVORCIO

BUENOS AIRES 20. — Se comenta animadamente, en favor y en contra, el mensaje del Ejecutivo exponiendo su opinión contraria al divorcio. — (Especial).

URUGUAY

CANDIDATO A LA PRESIDENCIA DE LA REPUBLICA DEL PARTIDO COLORADO

MONTEVIDEO, 20.—La Convención del Partido Colorado ha aprobado el proyecto de carta que organiza, en parte, lo referente a la elección de Presidente, consejeros y legisladores.

Acordó proclamar candidato a la Presidencia de la República al ingeniero señor Serrano.—(Especial.)

Los primeros Juegos Olímpicos Latimo Americanos

EL COMPUTO OFICIAL DEFINITIVO DEL CAMPEONATO DE ATLETISMO

Hoy se dará término al Campeonato de esgrima con los concursos individuales de sable, en los que participarán chilenos, uruguayos y brasileños

El equipo chileno de foot-ball está en condiciones para afrontar el lance del próximo Sábado contra el Uruguay

El señor Carlos Fanta figura como reemplazante del señor Guevara en el cargo de árbitro oficial de la delegación de foot-ball

(Diversas informaciones de nuestro Enviado Especial, por Cable)

SE INNOVA EL COMPUTO OFICIAL DEL CAMPEONATO DE ATLETISMO

RIO DE JANEIRO 20.—Hoy se reunieron nuevamente los jueces de llegada del jurado de atletismo a fin de pronunciarse en definitiva de las dudas existentes sobre el orden de llegada de la prueba de 200 metros planos.

No se produjo acuerdo, por cuyo motivo, después de una larga discusión, se votó el orden de llegada, quedando definitivamente en la siguiente forma:

1.o García, chileno.
2.o Albe, argentino.
3.o Bastos, uruguayo.
4.o Miquel, chileno.

Por este motivo el cómputo final, que fué hoy firmado por el conde Ballet Latour en su carácter de presidente general de los Juegos Olímpicos, quedó en la siguiente forma:

1.o Argentina, con 94 puntos.
2.o Chile, con 86 puntos.
3.o Brasil, con 58 puntos.
4.o Uruguay, con 52 puntos.

Los diarios opinan que el triunfo de los argentinos en la mayoría de las secciones de los Juegos Olímpicos se debe a su sólida organización interna. Existe en Argentina la Confederación Argentina de Deportes, en cuyas filas militan todos los deportistas del país.

LOS CONCURSOS INDIVIDUALES DE SABLE

RIO DE JANEIRO 20.—Mañana se iniciarán los concursos individuales de sable, correspondiente al programa de Esgrima de los Juegos Olímpicos, con intervención de chilenos, uruguayos y brasileños.

EL CAMPEONATO INDIVIDUAL DE ESPADA

RIO DE JANEIRO 20.—En el Estadio Fluminense se disputó hoy la final del campeonato individual de espada. Los asaltos merecieron la aprobación general y los tiradores actuaron satisfactoriamente.

Los resultados generales fueron:

1.o Mendy, uruguayo, con 7 victorias y 8 estocadas recibidas.
2.o Rocha, brasileño, con 7 victorias y 9 estocadas recibidas.
3.o Pan, uruguayo, con 5 victorias y 9 estocadas.
4.os Falcón y Padilla, brasileños, con 5 victorias y 9 estocadas.
6.o Ferreira, uruguayo, con 4 victorias y 12 estocadas.
7.o Tellechea, uruguayo, con 4 victorias y 13 estocadas.
8.o Prado, brasileño, con 3 victorias y 13 estocadas.
9.o Dacosta, brasileño, con 3 victorias y 15 estocadas.
10. Rolando, uruguayo, con 2 victorias y 16 estocadas.

Actuó de presidente del jurado el señor Jorge Decasse.

EL SEGUNDO ENCUENTRO DEL CAMPEONATO DE FOTT-BALL

RIO DE JANEIRO 20. — La atención general del público circula alrededor del próximo match de foot-ball por el campeonato latino-americano entre Chile y Uruguay.

El elenco chileno hizo hoy un ligero entrenamiento demostrando encontrarse en condiciones para afrontar la lucha ante el poderoso cuadro oriental.

Bernal está mejorando visiblemente, es muy probable que actúe el Sábado.

El doctor Hübner operó hoy al jugador Sánchez, siendo su estado muy satisfactorio. Se cree que podrá intervenir en los dos últimos encuentros.

LA REUNION DE ANOCHE DEL CONGRESO SURAMERICANO FOOT-BALL

RIO DE JANEIRO 20.—Anoche se reunió el Congreso Suramericano de Foot-Ball, acordándose postergar el encuentro entre argentinos y paraguayos, que debía realizarse hoy, para el 18 de Octubre. Chile presentó sus quejas por corresponderle en el calendario dos partidos seguidos e insinuó se le fijara nueva fecha al lance del próximo Sábado. No hubo acuerdo para modificar el fixture.

En esta sesión se aprobaron los poderes de los delegados paraguayos, invitándoseles a incorporarse al Congreso.

El doctor Olivera Santos invitó a los miembros del Congreso a ponerse de pie en homenaje a Chile con motivo de su aniversario patrio. Verificado este solemne acto el representante uruguayo continuó declarando que a nombre de su delegación manifestaba su satisfacción por haber reconocido los brasileños la buena voluntad del juez, señor Vallarino, en el partido jugado entre Chile y Brasil.

El delegado chileno, señor Ladrón de Guevara, agradeció a nombre de su país el homenaje tributado a Chile a indicación del jefe de la delegación uruguaya. Agregó que no le sorprendía la declaración brasileña de reconocer la imparcialidad del juez, señor Vallarino, porque los buenos deportistas ya lo habían hecho saber; pero, de todos modos, agradecería la palabra oficial de los delegados brasileños.

El delegado chileno, señor Serafín Guerra, hizo mención a la forma desconsiderada con que fueron tratados los aficionados chilenos por la prensa en general y por los deportistas locales. Hizo además una reseña del juego para justificar la actuación en los jugadores visitantes.

Los delegados brasileños aceptaron las explicaciones dadas por los chilenos y declararon que reconocían el alto espíritu deportivo que les anima.

El presidente, señor Osvaldo Gómez informó que debido al atraso sufrido por la delegación paraguaya, proponía las siguientes modificaciones al calendario.

SETIEMBRE 23. — Uruguay contra Chile.

SETIEMBRE 24.—Brasil contra Paraguay.

OCTUBRE 7. — Argentinos contra uruguayos.

OCTUBRE 12. — Uruguayos contra paraguayos.

OCTUBRE 15. — Brasileños contra argentinos.

OCTUBRE 18. — Argentinos contra paraguayos.

Este fixture fué aprobado.

Por último, con los votos de Chile, Uruguay y Paraguay y en contra de Argentina y Brasil, se resolvió que toda resolución del Congreso podría reconsiderarse en la sesión siguiente con los votos de las dos terceras partes.

COMENTARIOS SOBRE LA POTENCIALIDAD DEL EQUIPO CHILENO

RIO DE JANEIRO 20.—Los diarios siguen comentando la acción desplegada por el equipo chileno en la brega del Domingo último. Reconocen que el team chileno será un temible adversario para conquistar la Copa América.

EL CUADRO URUGUAYO

RIO DE JANEIRO 20.—El equipo uruguayo de foot-ball se encuentra en perfectas condiciones de entrenamiento y todo hace presumir que en su encuentro contra Chile lograrán desarrollar una brillante labor.

EL SEÑOR CARLOS FANTA, COMO CANDIDATO PARA SERVIR DE ARBITRO OFICIAL DE LA DELEGACION CHILENA DE FOOT-BALL

RIO DE JANEIRO 20.—Renunció indeclinablemente el árbitro oficial de la delegación chilena, señor Norberto Ladrón de Guevara. Se cree que don Carlos Fanta representará a Chile como árbitro oficial de la Embajada.

El juez uruguayo señor Vallarino, formalizó también su renuncia. No se sabe quién será su reemplazante.

LOS JUGADORES ARGENTINOS

RIO DE JANEIRO 20.—La mayoría de los jugadores del team argentino se encuentran lesionados después de haber desarrollado un práctice con un combinado inglés.

MAQUINA HILANDERA CHILENA
"LA IDEAL"

Se recomienda al público no confundirla con las que se venden en el centro, con las que no tiene comparación.

La única que se exhibe y trabaja diariamente en la Exposición Industrial de la Quinta Normal.

Antes de comprar cualquiera, acuda y vea trabajar ésta.

Se vende solamente en el local de la Exposición Industrial y en sus talleres, García Reyes 333, casa 9.

DIAZ Y HERRERA.— Casilla 2971.— Santiago.

LA VELOCE
El magnífico vapor correo de pasajero y carga
"BOLOGNA"

saldrá de Valparaíso (Vía Panamá), a fines de Setiembre, haciendo escala en los puertos del Perú, Ecuador, Centro América, Barcelona y Génova.

(Se recibe carga para New York con trasbordo en Cristóbal).

Gran rebaja en los pasajes y fletes.

Valor del pasaje para Barcelona, Marsella y Génova:

1.a clase, Dól. 400.00
2.a clase, Dól. 270.00
3.a clase, Dól. 165.00

AGENTES GENERALES

REISER, PETITBON & CO.
(DEPARTAMENTO VAPORES)
SANTIAGO: Estado 91. — Casilla 69. — VALPARAISO: Av. Brasil 750. — Blanco 891. — Casilla 1397

INFORMACIONES DEL INTERIOR

VALPARAISO

AYER SE VENDIERON 121,920 QUINTALES METRICOS DE SALITRE

El total de las ventas para la temporada asciende a 8.579,921 quintales métricos

Las entregas de salitre para Octubre suman ya 1.258,518 quintales métricos

La semana que se inicia, después de las fiestas patrias, en nuestro mercado salitrero lleva tendencia a tener cierta actividad, a salir de la calma en que lo hemos visto durante estos quince días.

Durante el día de ayer se vendieron en total 121,920 quintales métricos de salitre, entregables para Octubre y aún Noviembre, cuyo detalle es el siguiente:

101,600 quintales métricos, vendidos en Valparaíso, entregables el 31 de Octubre entrante al precio de 20 chelines y dos peniques el quintal métrico.

1,524 quintales métricos vendidos en Valparaíso, entregable el 16 de Octubre, al precio de 20 chelines y dos peniques el quintal métrico.

6,096 quintales métricos, vendidos en Valparaíso, al precio de 20 chelines y 4 peniques el quintal métrico, entregables el 15 de Noviembre próximo;

10,160 quintales métricos, vendidos en Londres, entregables el 31 de Octubre próximo, al precio de 20 chelines y dos peniques el quintal métrico; y

2,540 quintales métricos, vendidos en Londres, entregables en la segunda quincena de Octubre al precio de 20 chelines y once peniques el quintal métrico.

Todo este salitre es de 95 por ciento de ley, con excepción de la última partida que es de 96 por ciento. De ahí también la diferencia de precio.

Con el salitre vendido ayer, las ventas hechas hasta la fecha para la temporada, asciende a 8.579,921 quintales métricos.

Las entregas de salitre que tienen que efectuarse en el mes de Octubre entrante, hasta hoy, suman 1.258,518 quintales métricos.

Es indudable que la situación europea es en estos momentos sumamente delicada, que bien podrían surgir algunas complicaciones; pero así y todo se cree y con muy justa razón que las grandes potencias europeas, de ninguna manera aceptarán una conflagración continental y antes que llegar a tan tremendo desenlace estarán resueltas a cualquier sacrificio, por grande que éste sea.

Claro está que estas circunstancias en Europa tienen, por la fuerza, que provocar cierto retraimiento en los compradores de salitre, los cuales no verán la situación muy clara y se mantendrán a la espera de los acontecimientos.

Pero sabemos que el interés por salitre no ha decaído, que el mercado salitrero en Europa continúa firme, y que por lo tanto la cuota de Octubre será cubierta en los días que restan de Setiembre. Y cabe advertir que apenas acabamos de pasar la mitad de la cuota nombrada y que quedan por vender todavía casi cien mil toneladas de salitre o sea casi un millón de quintales métricos.

No faltan los optimistas en este sentido y no les faltan razones poderosas para mirar el mercado salitrero en condiciones favorables, y a pesar de la flojedad que ha cruzado en estos últimos quince días creen firmemente en una reacción próxima. Los hechos nos lo dirán.

El incendio del vapor "Corral"

A las 4.20 de la madrugada del Lunes, empezó a incendiarse en Huasco el vapor "Corral", de propiedad del señor Eduardo Germain, y en circunstancias que levaba ancla con rumbo a Antofagasta.

Las comunicaciones llegadas a la Dirección del Territorio Marítimo, dan cuenta de que el incendio se produjo a causa de la combustión de un cargamento de nafta.

Resultaron gravemente heridos: Arturo Vega, marinero, y Juan Miranda, muchacho del rancho. El resto de la tripulación se salvó debido a la rapidez con que abandonó el buque.

Noticias llegadas después, hacían saber que hasta la una de la tarde el "Corral" continuaba ardiendo.

Otras informaciones procedentes del sitio mismo del siniestro anuncian que el desgraciado marinero Arturo Vega, que había salvado gravemente herido, falleció cuando se le conducía al hospital.

Las comunicaciones llegadas ayer de Huasco a la Dirección del Territorio Marítimo, informan que después de haberse incendiado totalmente el vapor "Corral", se hundió.

Las características del vapor incendiado eran las siguientes: tonelaje grueso, 888, y de regreso, 648; eslora, 55.65 metros; manga, 9.78, y puntal, 5.38. Fué construído en los astilleros de Kiel, en 1908. Su casco era de acero, y para su propulsión contaba con dos máquinas de triple expansión y 350 caballos de fuerza. Su nombre primitivo era "Martin B. Stone".

La fragata "Sarmiento" zarpará hoy de Valparaíso

EL VIAJE A TALCAHUANO

Hoy zarpará de este puerto con rumbo a Talcahuano, el buque escuela argentino "Presidente Sarmiento", después de quince días de permanencia en Valparaíso.

Con este motivo el senador por esta provincia, señor Guillermo Rivera, ofreció una comida a los jefes y oficiales de la "Sarmiento", a la que asistieron numerosos jefes y oficiales de nuestra Marina.

Hoy, terminada la despedida oficial que hará el comandante del buque, señor Jorge Campos Urquiza, la nave se dirigirá a Talcahuano.

Movimiento de naves

Ayer entraron:
El "Orcoma", de Corral.
El "Oak Branch", de Liverpool.
Ayer salieron:
El "Aysen", a Panamá.
El "Orompello", a Iquique.
El "Quito", a Iquique.
Hoy se anuncian:
El "Alejandro" y "El Inca", para P. Montt.
El "Austral", para Punta Arenas.
El Sábado deberán salir:
El "Maipo", para Pimentel.
El "Lautaro", para Corral
Hoi se espera:
El "Palena", de Cristóbal.

ATACAMA

Las fiestas patrias

(De nuestro corresponsal, por telégrafo)

COPIAPO, 20.—Con un entusiasmo especial se han llevado a efecto en esta ciudad y demás pueblos vecinos las fiestas preparadas con el objeto de conmemorar el 112.o aniversario patrio, habiendo resultado éstas muy lucidas.

En efecto, el día 17 se llevó a efecto el Certamen Libertad, de tiro al blanco, entre esta ciudad y Vallenar, triunfando los vallerinos en forma muy lucida. Por este motivo han sido muy felicitados.

El día 18, en un gran desfile se paseó en forma triunfal el histórico estandarte del Atacama, pudiendo observar los vecinos de Pasco tan hermosa reliquia, que era conducida por los veteranos de la guerra del 79. Concurrión el Regimiento, los scouts, las autoridades y gran muchedumbre.

Y finalmente, ayer se ha llevado a efecto en esta ciudad la parada que había preparado el Regimiento O'Higgins, resultando muy lucida y a la que concurrió numeroso público.

MAGALLANES

ENCALLAMIENTO DEL VAPOR "TEXAS"

Se produce antenoche en Punta Carrera, a causa de la obscuridad

Existen esperanzas de que se pueda reflotar

(De nuestro corresponsal, por telégrafo)

PUNTA ARENAS, 20.—Antenoche se ha producido en la Punta Carrera un encallamiento que pudo tener graves consecuencias para el vapor que ha sufrido el accidente.

Afortunadamente, por las noticias que existen hasta este momento, parece que no han ocurrido desgracias personales y los perjuicios ocasionados no son de mucha consideración.

En efecto, el Lunes y en circunstancias que el vapor "Texas" pasaba por la Punta Carrera, con tránsito para el norte, encalló frente al punto citado, debido a la absoluta obscuridad.

Producido el encallamiento, que en los primeros momentos se creyó fuera de graves consecuencias, se empezaron a organizar los socorros, los que puestos en prueba, han dado la confianza de que producida una alta marea, hoy se puede reflotar el vapor.

De los perjuicios anotados, lo más grave es la inundación de una bodega, no existiendo ningún caso de desgracia personal.

El vapor llevaba como práctico al señor Cabello.

CONCEPCION

Las fiestas patrias

(De nuestro corresponsal, por telégrafo)

CONCEPCION, 20.—Hoy se han empezado a reanudar las actividades comerciales de esta ciudad, que habían sido suspendidas por las festividades patrias.

En general, se puede decir que todos los actos preparados para conmemorar el aniversario patrio, han sido deslucidos por el mal tiempo reinante, habiendo sido la mayoría postergados hasta otra fecha.

El aniversario del Statuto

(De nuestro corresponsal, por telégrafo)

CONCEPCION, 20.—Con mucho entusiasmo, la colonia italiana residente ha celebrado la fiesta del Statuto, habiendo realizado diversos actos a cargo de los miembros de la colonia y que resultaron muy lucidos, consistiendo en una matinée literaria y un baile en el Club Italiano.

CAUTIN

Banquete

TEMUCO, 20.—Hoy, un grupo de prestigiosos miembros del Partido Radical ha realizado un banquete, en el que se pronunciaron elocuentes discursos, haciendo uso de la palabra, entre otros, los señores Teodoro Merino, Víctor Hernández, Orlando Masson, Juan Picasso y Víctor Godoy.

Este banquete se realizó con motivo de las fiestas italianas.

Fallecimiento de un veterano del 79

(De nuestro corresponsal, por telégrafo)

TEMUCO, 20.—Ha dejado de existir en esta ciudad el veterano de la guerra del 79, señor Quiterio Rivero, que hizo vida de campaña en diversas acciones guerreras.

Sus funerales se llevaron a efecto hoy, siendo trasladados sus restos al Cementerio, acompañándolo dos compañías y la banda del Regimiento Tucapel, que le rindieron los honores correspondientes.

Las festividades patrias

(De nuestro corresponsal, por telégrafo)

TEMUCO, 20.—Todas las fiestas preparadas para celebrar el aniversario de la independencia del país han fracasado, debido a la persistente lluvia, habiéndose postergado su verificación hasta el 8 de Octubre.

La fiesta del Statuto

(De nuestro corresponsal, por telégrafo)

TEMUCO, 20.—Con especial animación e interés se han verificado en esta ciudad los diversos actos preparados para celebrar la fiesta del Statuto, por la colonia italiana residente.

VALDIVIA

El último comicio comunista

(De nuestro corresponsal, por telégrafo)

VALDIVIA, 20.—Muchos comentarios ha producido en esta ciudad el último comicio llevado a efecto por los comunistas, en cuyo transcurso se pronunciaron discursos en contra de la Patria, del Ejército y de las autoridades.

El juez de turno ha iniciado un proceso en contra de los oradores y de los promotores del comicio.

Fallecimiento

(De nuestro corresponsal, por telégrafo)

VALDIVIA, 20.—Ha dejado de existir en esta ciudad el conocido cura-párroco y profesor de Religión del Liceo de Hombres, señor José Braham. Sus funerales se llevarán a efecto mañana.

Mitin de protesta

(De nuestro corresponsal, por telégrafo)

VALDIVIA, 20.—El vecindario de esta ciudad llevará a efecto un comicio de protesta en contra de los elementos comunistas, que han verificado diversas reuniones en este último tiempo, para dar a conocer sus ideas, que según el parecer del vecindario, se condensan "en el completo desconocimiento a la propiedad ajena y a la difusión de la práctica del asesinato".

SPLENDID-HOY
DIRECCION MAX GLUCKSMANN

5 y 9.30 P. M. El "5.o Programa Cómico Glucksmann-Paramount" y "Tripitas Salvador".

6.30 y 10.30
Ultimas exhibiciones del sublime romance pasional de la "METRO"

Los Millones de Gorgas
por la encantadora y elegante **MAY ALLISON**

MAÑANA
Lindísimo estreno Glucksmann-Paramount:
La Moneda Mascota
por VIVIAN MARTIN y TOM MOORE

SABADO
Sensacional estreno "Pathé París"
La Tenaza
por el famoso detective NICK WINTER.

MARTES 26 Estreno de la gran obra maestra de DAVID W. GRIFFITH, "HEROINA DE AMOR" "Glucksmann - Paramount", por la linda LILLIAN GISH

IMPERIO: Lunes 25 SATANAS (LUCRECIA BORGIA) No es serial. Es una gran obra de historia y emoción

ALAMEDA
Especial y noche-Estreno de arte:
ALMA PERNICIOSA POR LA Genial Diva **Fca. BERTINI**

IMPERIO
HOY 6.30 y 9.30

En ESPECIAL y NOCTURNA, la hermosa producción "Realart Pictures".
Amor e Hipoteca
Comedia de romance y de femenino vivir que maravillosamente crea la gentil CONSTANCE BINNEY.

MAÑANA: A pedido general, reprise de
El Eterno don Juan
La gran creación de Ernesto Vilches e Irene López Heredia.

SABADO: Estreno Pathé N. Y.
AMOR TROPICAL
Emocionante creación de
RUTH CLIFFORD
obra puesta en escena por Ralph Ince, con paisajes y costumbres de Puerto Rico.

TEATROS - MUSICA - CINES

MUNICIPAL

HOY DESPEDIDA DE LA COMPAÑIA ALEMANA DE OPERETAS: "EL HADA DE CARNAVAL"

Esta noche la compañía alemana de operetas se despide del público de Santiago con "El hada de carnaval", una de las más interesantes operetas que se han estrenado en la brillante temporada de este magnífico conjunto de artistas.

DESIREE LUBOWSKA SE ESTRENA EL MARTES

Para el Martes próximo está anunciado el estreno de la compañía de bailes clásicos que dirige Desirée Lubowska.

La Compañía llegará a Santiago en la combinación del Lunes en la noche. En el programa de la primera función figuran los siguientes ballets: Budha. La Danza de las horas. Visiones grecques. Baile egipcio; Marcha de Chopin; Vogue, sátira sobre las modas; Polka de Berger. Danza siria de Saint Saenz; Tziganes de Verdi. Momento musical de Schubert. Danza guerrera de Saint Saenz. Danza rusa de Tchsaikowki y Granada de Albeniz.

El abono a las doce funciones nocturnas y doce diurnas está abierto desde hoy en la administración del Municipal.

ESMERALDA

HOY, DEBUT DE LOS NEIRA.— Hoy se presentarán los Neira como danzarines. En vermouth y nocturna harán el siguiente programa:

1. Chimi - Chimi, baile cómico.
2. Fox. Baile moderno.
3. Fantasía de tango argentino.
4. Baile holandés.
5. Tango chufla, parodia de Pastora Imperio.

La orquesta ha sido aumentada a 8 profesores. Su dirección para los números de los Neira estará a cargo del maestro Sánchez Málaga. Estrenará en los intermedios preciosos one - steps y shimmys traídos directamente de Nueva York y desconocidos en nuestro país.

El cine estrenará la penúltima función de "Satanás". Habrá baile en el foyer después de la función. Los precios no han sido aumentados.

—Mañana Los Neira estrenarán su número chaplinesco.

COMEDIA

Con buen éxito continúa actuando en este teatro la aplaudida bailarina Nati la Bilbainita. Durante las funciones de ayer, dadas con teatro lleno, esta simpática artista ha cosechado nutridos aplausos.;

La Empresa, deseando corresponder al favor del público ha acordado hacer una rebaja considerable en los precios de las funciones de tarde y noche a partir desde hoy. El cine proyectará un estreno de arte latino titulado: "La bailarina de la pradera".

SANTIAGO

Los programas de hoy anuncian dos obras de las que más éxito han tenido en las brillante temporada que está haciendo la Compañía Berutti en este teatro. En la vermouth se pondrá en escena la gran opereta del maestro Walmann "La princesa de las Czardas, una de las mejores interpretaciones de la compañía e indiscutiblemente la que más éxito ha obtenido. En la noche la divertida opereta "La mascotita", de alegre música y plagada de situaciones cómicas. En las dos obras trabaja la señorita Berutti.

Se prosiguen los ensayos de la revista del maestro Palacios, "Por los aires", obra de gran espectáculo y buena música, destinada a mantenerse en el cartel muchas noches. Se estrenará el Lunes 25. También se ensaya la opereta nacional "Con bombo a Bombay", del maestro porteño Angelotti.

COLISEO NACIONAL

Hoy por sétima vez subirá a escena "La rechazada", con cuya obra la Compañía nacional que dirige Nicanor de la Sotta ha tenido uno de sus más grandes éxitos artísticos durante la brillante temporada que actualmente realiza en este tearo al que acude diariamente numerosísimo público.

El Sábado tendrá lugar en este teatro el estreno de "Tosca", la vibrante obra de Victoriano Sardou. Los roles principales estarán a cargo de la primera actriz Angela Benito, Nicanor de la Sota, Paco Ramiro, Rafael Frontaura y Juan Pérez.

TEATRO SANTIAGO

Merced entre Plaza y San Antonio
EMPRESA ERNESTO BOUQUET
Gran Compañía Española de Operetas y Revistas INES BERUTTI

HOY JUEVES 21 SETIEMBRE HOY
Vermouth a las 6.15. Exito:
LA PRINCESA DE LAS CZARDAS
Noche a las 9.15. Suceso colosal
LA MASCOTITA
Lunes 25. Estreno **"Por los aires"**, vistosa revista del maestro Palacios

"LA RECHAZADA"

(Comedia dramática en tres actos de G. Ruiz de Nervo, estrenada en el Coliseo Nacional por la Compañía de Nicanor de la Sotta).

Una nueva firma se ha venido a sumar a la precaria lista del teatro nacional, si es posible hablar de teatro nacional en un país donde apenas se estrena una obra pasable cada 6 meses. Contados con espíritu de benevolencia los autores teatrales no llegan a media docena, tomando en cuenta los que como Armando Moock han emigrado en busca de otro ambiente más propicio.

El señor G. Ruiz de Nervo ha hecho una obra de iniciación no por su calidad, sino porque con ella hace su presentación oficial en la escena. Hay que convenir desde luego que se trata de una iniciación feliz, que insinúa una halagadora promesa y que hace recordar el caso del autor de "Isabel Sandoval". Si no fuera por algunas manchas de retorismo, por un exceso de entonación lírica de algunos parlamentos, podría decirse que el autor de "La rechazada" había encontrado su camino definitivo. Sorprende en este autor novel la frescura del diálogo, la movilidad tan natural que ha sabido dar a las escenas y situaciones y sobre todo la espontaneidad con que ha desenvuelto los tres actos breves y rápidos de la obra. Por lo general todo autor que se inicia lleva a la escena obras de follaje frondoso, de mucha fraseología inútil; el señor Ruiz de Nervo ha presentado su obra chapodada, con una contextura simple y franca.

Una muchacha humilde ha caído con la zancadilla vulgar del señorito que la seduce y la abandona luego como un trapo sucio. ¿Dónde refugiarse sino en el burdel? Un doctor magnánimo, de ideas altruistas, la levanta y la lleva a su casa. Un mes después los específicos Merck y la filosofía del doctor la han dignificado.

Vive ahora en una plano de dignidad y de limpieza física y moral. Pero el doctor tiene un hijo tarambana y tenorio, que es además un cínico perfecto. La presencia de aquella muchacha en su casa lo exalta y trata en seguida de seducirla; pero esta vez ha fracasado, pues la muchacha se resiste hasta las bofetadas. Es el caso de la niña pobre que quiere ser honrada y que para obtenerlo tiene que andar a trastazos con los tenorios. El galán despechado acusa entonces a la muchacha de hacerle proposiciones inmorales, a él que es más puro que un cándido lirio... La infeliz es arrojada otra vez al arroyo. ¿Dónde refugiarse sino en un burdel? Arruinada, desconsolada cae en una pocilga de arrabal. Es el último peldaño del vicio, y en una noche de alcohol y de shimmy, en que llega allí el hijo del doctor que ha malogrado su regeneración, se arma de coraje, para matar y vengar su vida rota, perdida. El telón cae sobre el cadáver del libertino.

Como se ve es algo así como la vulgar tragedia con tango y cabaret de la "milonguita" argentina.

El asunto es poco original; el drama de la muchacha seducida y abandonada es tan viejo y tan vulgar como el mundo. Pero el señor Ruiz de Nervo lo ha presentado con acierto y ha logrado ambientar la obra con detalles sugestivos. Al comienzo acaso haya un poco de flojedad, de dispersión del tema; también es cierto que en partes la acción se debilita y se disuelve un poco entre los detalles que han de dar ambiente, pero aún tomando en cuenta estos defectos, queda siempre en pie la impresión de algo hecho con talento y observación. El empeño natural en dar soltura a las escenas ha disgregado la acción, restándole fuerza a la substancia emotiva de la obra, pero no puede pedirse más a un autor joven, que hace su iniciación en el teatro. Hay también personajes que hablan en un tono desusado; ese doctor no habla, perora y aquel otro mozo que se acerca a la heroína para apoyarla y sostenerla en el tercer acto, se remonta demasiado alto en su discurso. Este es el vicio natural de la literatura en los autores jóvenes. Hay quienes se jactan de haber hecho un parlamento precioso, recamado de pedrerías retóricas.

El teatro intenta reproducir la vida y como tal el diálogo debe estar despojado de todo preciosismo y de toda vanidad retórica; todo parlamento lírico tiene que ser forzosamente una mentira. En las crisis del espíritu en los conflictos del corazón nadie piensa en la frase sonora y recortada. Si hay un estilo para el teatro ha de ser el de la incoherencia, y la frase no ha de tener otro ambiente que el del personaje que habla.

El señor Ruiz de Nervo que se ha manifestado un escritor inteligente va a salvar, sin duda, estos defectos en una obra próxima. Mientras tanto hay que felicitarlo por este primer feliz ensayo con que se anota en el índice de los autores nacionales.

LEON ROCH.

NOTICIAS CINEMATOGRAFICAS

SPLENDID

HOY "LOS MILLONES DE GORGAS", POR MAY ALLISON.— En la especial a las 6.30 P. M., y en la segunda de la noche a las 10.30 P. M., ofrecerá el Splendid, dos últimas exhibiciones de la bellísima producción de cine clásico de la Casa Metro, "Los millones de Gorgas", obra que ha agradado francamente al público, y cuyo argumento presentado con verdadero derroche de lujo y magnificencia tanto en escenarios como en toilette, refiere una conmovedora historia pasional de poesía exquisita y emocionantes situaciones dramáticas. Hace en esta obra su mejor creación la encantadora May Allison, secundada por el actor Darrel Foss.

En la Selecta a las 5 P. M. y en la primera sección de la noche, a las 9.30 P. M., se efectuarán dos últimas exhibiciones del "Quinto programa cómico Glucksmann - Paramount", en el que figuran: "Tripitas labrador", una de las mejores interpretaciones cómicas del popular guatón y "Se rifa un automóvil", la más graciosa de las interpretaciones de los esposos Carter de Haven.

IMPERIO

"AMOR E HIPOTECA". — La Dirección de esta sala central ha estimado conveniente ofrecer en las secciones de hoy una reprise de la hermosa producción Realart estrenada en las funciones del Domingo último, titulada: "Amor e hipoteca" valiosa comedia que se ha impuesto fácilmente al aplauso del público, gracias a sus especiales condiciones de lujo y arte, como también por los méritos de su argumento liviano, de fino corte.

Como hemos dicho antes, la intérprete protagonista de esta comedia de sociedad es Constance Binney, actriz que en el público santiaguino, como en el americano, tiene cartel lucido que, por lo demás, está justificado por una sobresaliente labor escénica debida al estudio y a las facultades naturales.

Constance Binney, que comienza por convencer por su figura, convence más aún por la psicología noblemente femenina del personaje que representa, lo que la hace valorizar más la obra y recoger un nuevo laurel para su brillante carrera de estrella esclarecida.

Mañana, a pedido especial del público, se repetirá "El eterno Don Juan", obra que conocimos en el teatro hablado por la creación de Ernesto Vilches.

DIECIOCHO

FUNCION DE ABONO. — Hoy presenta un espectáculo superior esta concurrida sala. Estrena la deliciosa comedia Paramount 1922 titulada: "Sí, pero no", que interpreta la actriz americana Margarita Clark. El argumento narra la historia de 3 hombres enemigos de las mujeres y que, sin embargo, cayeron en las redes de esta simpática muchacha.

ALHAMBRA Y VICTORIA

EL ESTRENO ALEMAN DE HOY. —En cada una de sus secciones de hoy estos cines presentarán el estreno de la Trans Ocean Film, titulada: "Luchan dos corazones", hermosa producción dramática que fué exhibida con merecido éxito en la Sala Imperio, después de haber recogido triunfos clamorosos en los principales cines de Berlín y de Francia. El problema femenino de un amor contrariado por los míseros intereses de un matrimonio brillante; la eterna lucha de una pasión noble contra una codicia ciega y egoísta; la insensata imposición de un novio cargado de dinero y falto de simpatías morales y físicas, que ha triturado la tantos corazones de mujer, todo eso pasa por sus escenas con acierto de doloroso y gran verismo emotivo.

SAN MARTIN

"LA MODERNA BUTTERFLY". —Hoy será reprisada en cada una de las secciones de este cine de la Avenida Matta, la obra firmada por los Goldwyn, a que con elogio nos hemos referido en crónicas anteriores, titulada: "La moderna Butterfly" o "La historia de dos mundos", tragicomedia que, aunque sólo fuera por la opulencia y propiedad con que están puestos sus exóticos escenarios, ya merecería el triunfo que, además, le han adjudicado sus positivos méritos dramáticos y su valiosa interpretación. Sin duda alguna, este programa marcará un nuevo éxito.

En las funciones de mañana se ofrecerá un programa doble, con la reprise de "La casa de oro", que es drama de lujo, y la función última de "El hijo del circo".

BRASIL

"EL HALITO DE LOS DIOSES". —Se puede decir que la nueva gran producción Jewel-Universal: "El hálito de los Dioses", tuvo ayer un éxito espontánea, ya que por las fiestas patrias no se pudo hacer propaganda extraordinaria de imprenta, como es costumbre en esta clase de películas.

Este resultado es altamente halagador para el prestigio de la marca Universal, ya que el público acudió entusiastamente al anuncio de una producción Jewel.

Como ya lo habíamos publicado, "El hálito de los Dioses" tiene sobrados méritos para gustar a toda clase de público. Sus exóticos escenarios, sus meritorios intérpretes, la fuerza de la intriga novelesca, etc., son atracciones de primer orden. Tsuru Aoki ha caracterizado el alma de la mujer japonesa en forma que justifica plenamente el calificativo de la Sarah Bernhardt japonesa que le ha dado la crítica norteamericana.

"El hálito de los dioses", se exhibirá hoy en vermouth y nocturna en el Teatro Brasil.

SETIEMBRE

"ALGO EN QUE PENSAR".—En las dos funciones de hoy se estrenará en este teatro la última extraordinaria producción Paramount de Cecil de Mille: "Algo en que pensar", interpretada por Gloria Swanson, Elliott Dexter, Teodoro Roberts y otros famosos artistas.

No tenemos para qué entrar en alabanzas de esta película, ya juzgada por la crítica. Baste repetir que se trata de una de esas obras que dignifican el cine y que puede colocarse sin desmedro al lado de "La doncella de Orleans", "La mujer que los dioses olvidaron", etc.

—La penúltima función de "Satanás" se dará mañana, tarde y noche y se repetirá el Domingo en matinée.

MUNDIAL

"LA MESNADA DEL LOBO" O "LA LEY DEL NORTE". — Estrena este teatro en sus funciones de hoy especial y noche. — Es esta otra de las grandes creaciones del joven pugilista y atleta Charles Ray, en la que da una vez más muestras de su valor y pericia.

DELICIAS

"LA NOVELA DE UN SOLTERON". — Un precioso poema en el que reaparecé la diminuta Marujita Rayo de Sol, es el estreno que anuncia este teatro para sus funciones de hoy, especial y noche.

NOVEDADES

"SATANAS".— Para las secciones de hoy, especial y noche, estrena este concurrido teatro la cuarta función de la sensacional serial Universal: "Satanás", por el coloso de la cinematografía americana, Eddie Polo.

AVENIDA

Un grandioso estreno presenta hoy este Cine. Se trata de una obra de gran lujo y de bellísimo tema dramático, interpretada por la eminente actriz Emmy Wehlen y se titula "La Casa de Oro".

IRIS

"EL PRIME RAMOR". — Hoy estrena este teatro en las funciones de tarde y noche la lujosa y hermosa producción Paramount, titulada: "El primer amor", interpretación de la hermosa y elegante actriz Lila Lee.

REPUBLICA

"PRODUZCAMOS GUAGUAS". — Hoy estrena este teatro en las funciones de tarde y noche la producción de gran lujo titulada: "Produzcamos guaguas", interpretación de la hermosa y elegante Lotte Neumann.

POLITEAMA

"LAS TRES TIAS". — Comedia de amor de la U. F. A. de Berlín, se estrena hoy en este teatro interpretada por la famosa actriz Lotte Neumann.

ELECTRA

Estrena una preciosa película de manufactura londinense: "Corazón o gloria", a cargo de conocidas actrices.

Anuncia para mañana un vaudeville, por Lotte Neumann: "Las 3 tías".

EXCELSIOR

Hoy en especial y noche estrena esta concurrida sala del barrio Independencia la valiosa producción de la insuperable Perla White, intitulada: "La dama inmaculada".

ATENAS

En especial y noche se pasará la interesante película "Rosalina", por Alicia Brady.

HIPPODROME

Esta Sala presentará hoy la segunda función de la serial de aventuras y hazañas más formidable presentadas hasta ahora y que lleva el título de "Los piratas del oro". Esta película ha sido editada por Pathé N. York e interpretada por Jorge B. Seitz. Lo secunda Margarita Courtout.

Hoy se estrenan los episodios titulados: 3. "La historia del muerto", 4. "El secreto del mar" y 4. "Bajo el sueño del narcótico".

Mañana, "Chaplin en un día de pago".

FRANKLIN

"TRABAJO", DE EMILIO ZOLA Y "BONDAD".— Hoy, en especial y noche estrena el Franklin el tercer libro de la obra de Emilio Zola: "Trabajo", denominado "La lucha". A continuación de "Trabajo", se estrena la preciosa producción Universal, titulada: "Bondad".

Mañana: "Vivo o muerto" y "La domadora de hombres".

Sábado, continuación de las seriales "Satanás", por Eddie Polo y "Los piratas del oro", por Jorge Seitz.

COLON

"CON CULPA DE LA LUNA". — Hoy, como día de moda, estrenará esta sala la producción Realart, titulada: "Con culpa de la luna", interpretada por Mary Miles Minter.

NOTAS Y NOTICIAS

"SATANAS" (LUCRECIA BORGIA).— Lucrecia Borgia, cuya vida tuvo tanto relieve y cuya influencia en la época del Renacimiento italiano fué enorme, adquiere en la pantalla del cinematógrafo gran interés, porque ella pasa con todo el prestigio de su belleza y la trágica perversidad de su extraño espíritu. Muy en breve la Sala Imperio estrenará la producción en que ella vive algunos de los importantes episodios de su vida.

Esta película titulada "Satanás" o "Lucrecia Borgia", que consta de dos partes céntricas y a la que, por lo tanto no hay que confundir con obras seriales, presenta también una época egipcia de sorpresiva novedad y de gran valimiento histórico.

MAÑANA ESTRENA EL SPLENDID: "LA MONEDA MASCOTA".— En sus funciones de mañana Viernes del Splendid, será estrenada una de las más conmovedoras de las producciones de la gran marca americana, la Paramount, nos referimos al conmovedor idilio sentimental, titulado: "La moneda mascota", argumento de exquisita poesía que refiere una de aquellas historias de la vida real, de la existencia de los desheredados de la vida, que a pesar de que llevan dentro de sí un gran corazón y alma de héroes deben sufrir todas las crueldades que el destino reserva a los que no son sus elegidos. Interpretan los principales roles la encantadora actriz ingénua yanqui Vivian Martín, secundada por el varonil y distinguido Tom Moore.

MUNICIPAL
: Esta noche última función :
DESPEDIDA DE LA
Compañía Alemana de Operetas
EL HADA DE CARNAVAL

AMERICAN CINEMA
DANCING THEATRE
ARTURO PRAT 102
Hoy Jueves 21 de Setiembre de 1922
EXTRAORDINARIO ESTRENO
"Alma Perniciosa" por Francisca Bertini

AVENIDA - Hoy - Especial y Noche
Estreno de la bellísima producción dramática de gran lujo
LA CASA DE ORO
Creación de la actriz favorita EMMY WEHLEN
Mañana: LA MADRE ETERNA, por FLORENCIA REED

EL DISCO DE FUEGO
es el nombre de la más emocionante y bella de las seriales modernas. Es la última y mejor creación de ELMO LINCOLN.
Es el estreno sensacional que MUY PRONTO ofrecerán los Cines.
Alhambra, Victoria y San Martín

ESMERALDA
EL TEATRO DE UN MILLON DE PESOS.—SOCIEDAD AURELIO VALENZUELA B. y Cía.
El espectáculo más animado y concurrido de Chile. — HOY debut del notable número de varietés.
LOS NEIRA
procedente de los mejores teatros norteamericanos y argentinos.
Estreno de las últimas novedades en danzas de modas.
One steps, shimmies, schottis y tangos exclusivos.
El cine estrenará la penúltima función de
SATANAS
por EDDIE POLO. Se exhibirá al empezar un resumen de las funciones anteriores.
Baile en el foyer después de la nocturna.
Precios de costumbre.—Mañana: CHAPLIN NEIRA.

REPUBLICA
Av. República, 239.—Tel. Ing. 3613
HOY.— Tarde y noche

PRODUZCAMOS GUAGUAS
Película especial para los recién casados, interpretada por la mujer maestra en el arte de dar besos, la hermosa **LOTTE NEUMANN**

ALHAMBRA y VICTORIA
HOY: 6.30 y 9.30

ESTRENO DE LA LUJOSA PRODUCCION SOCIAL QUE HIZO FUROR EN BERLIN
LUCHAN DOS CORAZONES
Creación de los eminentes artistas MARIA LEY, PAUL RICHTER, ISA MEWSON y MAJA SERING.— Suntuosos escenarios.— Balnearios de moda.— Hermosa visión de las playas de Ostende.— Poéticos paisajes del Rhin.

MAÑANA.— La obra cumbre: "TRABAJO", de Emilio Zolá.— Estreno del Libro 5.o: "JUSTICIA".

SETIEMBRE
HOY. Tarde y noche.
ALGO EN QUE PENSAR
La proeza cinematográfica de CECIL de MILLE, por GLORIA SWANSON.

BRASIL
HOY. Tarde y noche.
EL HALITO DE LOS DIOSES
La magna película Jewel-Universal por TSURU AOKI.

Mañana BRASIL
Sábado: SETIEMBRE y ESMERALDA.
LA CRUZ DEL SUR
Nueva sensacional Jewel-Universal por el atleta coloso.
Elmo Lincoln

ESMERALDA
Hoy vermouth y noche.
Debut de
LOS NEIRA
Y penúltima función de
SATANAS

HOY
EN EL
COMEDIA
Rebaja de Precios
PLATEA $ 4
Vermouth y Noche
NATI
La Bilbainita

Martes 26 beneficio
de NATI

LA CELEBRACION DE LAS FIESTAS PATRIAS

LA MUNICIPALIDAD DE SANTIAGO, COMO ULTIMO NUMERO DE FESTEJOS, RINDE AYER UN HOMENAJE AL BRASIL

Coloca una placa con el nombre de Santos Dumont en una nueva calle de la ciudad

El paseo de los huerfanitos que debía verificarse hoy, ha sido postergado para el Lunes próximo

EL ALCALDE SEÑOR ESCANILLA CON EL PERSONAL DE LA LEGACION DEL BRASIL, EN EL ACTO DE LA COLOCACION DE LA PLACA

La Municipalidad de Santiago, antes de poner término al programa de festejos con motivo de la conmemoración del de nuestra Independencia, tributó ayer un simpático homenaje a la República amiga del Brasil.

En efecto, a las diez de la mañana se llevó a cabo la colocación de la placa por la cual se designa con el nombre de Santos Dumont, una nueva calle que da acceso al Cerro San Cristóbal.

A este acto asistió en representación del Embajador, el secretario de la Embajada, acompañado de todo el demás personal.

Antes de descubrirse dicha placa, el Alcalde señor Escanilla pronunció el siguiente discurso:

"Señor Embajador, señores:

La ciudad de Santiago no ha querido poner término a sus entusiastas festividades cívicas, sin rendir un modesto y solemne homenaje a la gran República de los Estados Unidos del Brasil, como un símbolo del hondo y sincero afecto que siente el corazón chileno por tan noble y generoso pueblo hermano.

La Municipalidad de Santiago, que tengo el honor de representar en estos instantes, ha deseado rendir un nuevo tributo de esta tradicional amistad, honrando a esta nueva vía que da acceso a uno de nuestros abruptos y predilectos parajes, con el glorioso nombre del precursor de la aviación: Santos Dumont.

Nosotros que admiramos la belleza sin rival de vuestro suelo, ese follaje encantador que forma vuestro delicioso paraíso, esas altas planicies que abaten la soberbia del hombre y la inclinan a rendir elevado culto a la Naturaleza, al extasiarse en su altiva majestad, no podíamos elegir un nombre que pudiera evocar con más imperio las riquezas naturales del Brasil que el intrépido Dumont, el conquistador del aire que con su gigantesco vuelo asombró al mundo con su osadía y llenó de gloria al invicto pueblo brasileño.

A Santos Dumont ha correspondido ir a recibir en sus brazos en Ubatuba a nuestro intrépido compatriota Aracena, que deseaba también llegar al Brasil, en raudo vuelo como heraldo de nuestra tierra y entregar personalmente al Excmo. señor Pessoa, el saludo fraternal de nuestro Gobierno, en cuyo mensaje ha ido encarnada el alma chilena.

Señor Embajador, aceptad este débil homenaje a vuestra querida patria, como la manifestación más elocuente del amor que le profesamos los chilenos.

La I. Municipalidad, y el vecindario, estoy cierto, dedicarán su entusiasmo a embellecer la calle Santos Dumont, a fin de que ella sea más tarde el mejor exponente de nuestro afecto hacia el gran pueblo brasileño,

He dicho."

Terminado el discurso del señor Escanilla, el Orfeón de Policía rompió con los acordes del Himno Brasileño, ejecutando en seguida el Himno Nacional.

A continuación habló el secretario de la Embajada, señor Figueira, quien en un elocuente discurso, agradeció a nombre del Embajador, y por consiguiente de su Gobierno, el tributo que hacía la ciudad de Santiago a uno de sus compatriotas.

A esta manifestación, asistieron los regidores, jefes de oficinas municipales y un numeroso público que aclamó al Brasil y a sus representantes diplomáticos.

EN LA EMBAJADA

Momentos después, el Alcalde señor Escanilla acompañado de los regidores y jefes de oficinas, se trasladaron a la Embajada, en donde les hicieron entrega al Embajador y demás personal, de medallas obsequiadas por la Municipalidad.

En los momentos de hacer esta entrega, el señor Escanilla pronunció un elocuente discurso que fué muy aplaudido por los representantes diplomáticos del país amigo.

Durante esta manifestación, el Alcalde y demás comitiva fueron objeto de delicadas atenciones.

EL PASEO DE LOS HUERFANITOS

El paseo anual de los huerfanitos, con que los chauffeurs de Santiago obsequian a los niños desvalidos, como uno de los números de festividades patrias, y que se había anunciado se llevaría a efecto hoy, ha debido suspenderse hasta el Lunes próximo a pedido de la Intendencia.

Se cree que con esta postergación podrá concurrir mayor número de establecimientos, toda vez que para ese día ya habrán reanudado sus clases muchos colegios de niños indigentes, que, también disfrutan de este paseo que les ofrecen los trabajadores del volante.

LAS CARRERAS EN EL CLUB HIPICO

Como último número de las festividades oficiales del Gobierno, en la tarde de ayer, se llevaron a efecto las carreras oficiales en el Club Hípico.

El Presidente de la República, acompañado de los Ministros de Estado y con una escolta del Regimiento de Cazadores, llegó a la cancha del Club Hípico a las 3.30, momentos antes de que se corriera la 4.a carrera.

En la puerta del Club recibieron al señor Alessandri, el presidente de la institución, señor Ricardo Lyon, quien lo acompañó hasta uno de los palcos de la tribuna de los socios, que se encontraba engalanada con flores y banderas.

A la llegada del Presidente, la banda de músicos situada en las tribunas de primera, tocó el himno patrio.

Momentos más tarde, el Presidente visitó las tribunas de segunda.

En el comedor de los socios, se ofreció al Presidente, Ministros de Estado y Cuerpo Diplomático, unas once por el Directorio del Club.

FELICITACIONES AL ALCALDE

Con motivo de la celebración de las fiestas patrias, el Alcalde en funciones, señor Diego Escanilla, ha recibido numerosos cablegramas del extranjero, entre los cuales se cuentan los enviados por los presidentes de los Consejos Deliberantes de Buenos Aires, Montevideo y Río de Janeiro.

DON JORGE MONTT

El estado de su salud experimenta una ligera mejoría

Se han impuesto nuestros lectores de la grave dolencia que aquejó anteayer al Almirante don Jorge Montt, y que hizo necesaria la inmediata intervención médica.

El señor Montt ha sido atendido solícitamente durante el día de ayer por varios facultativos. Su estado ha experimentado una ligera mejoría.

Concurso de Bellas Artes

LOS ALUMNOS PREMIADOS EN AGOSTO

El jurado del último concurso de la Escuela de Bellas Artes, compuesto de los señores Carlos Lagarrigue, director y profesor; Ricardo Richon Brunet, inspector general y profesor; Forteza, Valenzuela Llanos, J. F. González, Arias, Ortega, y señora Sei de Carreño, profesores, acordó otorgar los siguientes premios:

SECCION ALUMNAS

Dibujo de bustos. (primera sección). Prof., señor Ortega: 25 trabajos.—Primera recomendación: señorita Laura de Amesti; segunda, señorita Lucila Rojas; tercera, señorita Corina Furstenheim. Mención honrosa, señorita Filomena Villanueva C.

Dibujo de bustos, (segunda sección), profesor señor Richon Brunet: 31 trabajos. — Primer grupo: Primera recomendación: señorita Elena Ferrando V.; segunda, señor Francisco Ducassé: mención honrosa, señorita Angelina Mardones.

Segundo grupo: Primera recomendación: señorita Teresa Boj.; segunda, señorita Tula Aldunce; tercera recomendación, señorita Luisa Combettes D. Mención honrosa: señoritas Erica Schilling, Olga Penjean y Rebeca Alvarado.

Dibujo de estatuas, profesor, señor Richon Brunet: 31 trabajos.—Primer premio: señorita Virginia Caradeuc; segundo, señorita Laura Ramírez; tercero, señorita Gumercinda Gutiérrez. Mención honrosa: señoritas Raquel Caballero y Teresa Madaschi.

Pintura y composición: profesor, señor Valenzuela Ll.: 18 trabajos.—Primer premio: señorita Justa Lagunas; segundo, señorita Inés Cruz; tercero, señorita Celia Leyton.

Escultura estatuaria, (primer año): profesor, señor Arias: 15 trabajos.—Primer grupo: Primera recomendación: señorita Carmela Artigas O.; segunda, señorita Rosa Caro B.; tercera, señorita Marta Pottetack.

Segundo grupo: Primer premio: señorita Adela de Rivera; segundo, señorita Laura Ramírez.

Además se dió un voto de aplauso a los trabajos presentados fuera de concurso por las señoras A. de Rivera y Ana R. de Markmann y las señoritas Laura Ramírez y Carmela Ramírez.

SECCION HOMBRES

Dibujo de bustos: profesor, señor Undurraga: 9 trabajos. — Segunda recomendación: señor D. Salinas; mención honrosa, señor Augusto Rabín.

Dibujos de estatuas: profesor, señor Richon Brunet: 12 trabajos.—Primer premio: señor C. Ponce de León G.; segundo, señor R. Mége G.; tercer, señor Carlos Browne.

SECCION MIXTA

Pintura decorativa de naturaleza muerta: profesor, señor Richon Brunet: 54 trabajos.—Primer grupo: Primer premio: señor Carlos Browne; segundo, señorita María Mercedes Martínez; tercero, señorita Elena Flores del Sol, id. ex-aequo, señor Alberto Matthey. Mención honrosa: señoritas Orfelina Arriagada y Virginia Caradeau.

Segundo grupo: Primera recomendación:: señorita Daniela Giannini; segunda, señora Inés F. de Arriagada.

Tercer grupo: Mención Honrosa: señorita Guillermina Sepúlveda.

Pintura decorativa, (modelo vivo): profesor, señor Pichon Brunet—Pintura: 10 trabajos. No se dió premios.

Dibujo: 19 trabajos.

Primer premio: señorita Ana Cortés Jullian; segundo, señorita María Valencia; tercer, señorita Marta Manterola. Mención honrosa: señoritas Herminia Romero, Elsa Arriagada, Rosa Lagos y Virginia Caradeuc.

Bocetos de composición decorativa: 10 trabajos.—Primer premio: señorita María Sanfuentes; tercero, señorita María Valencia. Mención honrosa: señoritas Rebeca Horta, Celia Leyton y Elsa Arriagada.

Pintura y composición: profesor, señor Valenzuela Ll.: 9 trabajos.—Primer premio: señor Emilio Alvarez; tercero, señorita Marta Cuevas.

Paisaje: profesor, señor Valenzuela Ll.: 18 trabajos.—Primer premio: señora Dora Puelma de Fuenzalida; tercer, señorita Sara Bloom, y ex-aequo, señor Jorge Caballero.

Además se dió un voto de aplauso por el trabajo presentado fuera de concurso por la señora Blanca de Doren y una mención honrosa al dibujo de la señorita Amanda Sanhueza Correa.

Dibujo del natural, (cabezas): profesor, señor J. F. González: 51 trabajos.—Primer premio: señorita Emma Morales, id. ex-aequo, señorita Delfina Gutiérrez; segundo, señorita Rosa Lagos.

Voto de aplauso por los trabajos fuera de concurso a la señora Dora Puelma de Fuenzalida.

Dibujo académico, (curso nocturno): profesor, señor J. F. González: 17 trabajos.—Primer premio: señorita Graciela Aranis; segundo, señor Alfonso Ortega Frías; mención honrosa: señorita Justa Lagunas.

Cróquis: profesor, señor J. F. González.—Primer premio: señorita Justa Lagunas; segundo, señorita Rosa Lagos; y ex-aequo: señorita Teresa Valencia Courbis.

Escultura decorativa: profesor, señor Lagarrigue: 15 trabajos.—Primer grupo (modelo vivo).—Primer premio: señorita Berta Thenoux; segundo, señorita Virginia Pérez Peña; tercero, señorita Luisa Graf M.

Segundo grupo: (Motivos decorativos)—Primera recomendación: señorita María C. Bravo; segunda, señorita Emma Piderit G.

Voto de aplauso por los trabajos presentados fuera de concurso por la señorita A. Sepúlveda y el señor J. Caballero.

Escultura estatuaria superior: profesor, señor Arias: 8 trabajos.—Primer premio: señor Víctor Martínez; segundo, señorita Mercedes Godoy; tercero, señorita Luisa Graf; mención honrosa: señoritas Virginia Pérez Peña y Berta Taenoux.

Arquitectura; (dibujo): profesor, señor Forteza: 5 trabajos.—Primera recomendación: señorita Corina Furstenheim; segunda, señorita A. Rabin.

Grabado en madera: profesora, señora Sei de Carreño: 14 trabajos.—Primera recomendación: señorita Herminia Busrchell; segunda, señorita Rosalba del Campo; mención honrosa: señorita María Luisa del Pozo.

LA ESTADA EN LA CAPITAL DE M. BAUDRILLART, RECTOR DE LA UNIVERSIDAD CATOLICA DE PARIS

ES OBJETO DE DELICADAS ATENCIONES DE LOS CATOLICOS DE SANTIAGO Y DE LA COLONIA FRANCESA

Esta tarde será recibido como miembro honorario de la Facultad de Teología de la Universidad de Chile y dictará una interesante conferencia

Hoy visitará al Presidente de la República

DURANTE LA RECEPCION DE AYER EN EL CIRCULO FRANCES, A M. BAUDRILLART

Las atenciones que se han preparado y las que ya han tenido lugar en honor del Obispo de Himería y Rector de la Universidad Católica de París, M. Baudrillart, constituyen un acontecimiento en el mundo católico.

Hospedado en la residencia de la señora doña Mercedes Valdés de Barros Luco, el ilustre prelado francés ha sido muy visitado por numerosas personas de nuestra sociedad, de la Colonia francesa residente y del clero.

EN LA EXPOSICION DE ARTE SAGRADO

En la mañana de ayer, a las 10.30, M. Baudrillart concurrió, especialmente invitado, a la Exposición de Arte Sagrado que se ha celebrado con motivo del Segundo Congreso Eucarístico Nacional, y que se clausuró ayer mismo.

El distinguido visitante se dirigió al Seminario, donde funcionaba la Exposición, en compañía de varios miembros del clero y la visitó imponiéndose con admiración de las bellezas artísticas allí expuestas. El Obispo de Himería dejó en el libro de la Exposición, un autógrafo suyo.

ALMUERZO EN LA LEGACION DE FRANCIA

Al medio día de ayer el Obispo francés fué festejado con un almuerzo que le ofreció el Ministro de Francia, M. Lefeuvre-Méaulle, en la Legación, y al cual concurrieron distinguidas personalidades de nuestro mundo social y de la Colonia francesa.

Entre los invitados anotamos los siguientes: Monseñor Baudrillart, señor don Antonio Huneeus, Ministro del Interior, señor don Samuel Claro Lastarria, Ministro de Relaciones Exteriores, S. E. Monseñor Aloisi Masella, Nuncio Apostólico, Excmo. señor Charmanne, Ministro de Bélgica, el senador don Eliodoro Yáñez, el senador don Ricardo Valdés, el señor don Alberto Mackenna, Intendente de la Provincia de Santiago, Monseñor Rafael Edwards, Monseñor Carlos Silva Cotapos, Obispo de La Serena, señor don Carlos Casanueva, Rector de la Universidad Católica de Santiago, el Secretario de Monseñor Baudrillart, el señor Abate Vaisse, el Reverendo Padre Cyprien, el Conde J. de La Taille, el señor don Joaquín Walker Martínez, don Juan Agustín Barriga.

Pronunciaron discursos el señor Ministro de Francia, Monseñor Baudrillart y don Antonio Huneeus, quien hizo notar que la colaboración intelectual entre Francia y Chile era más y más estrecha.

PRESIDIENDO UNA PROCESION

M. Baudrillart visitó ayer en la tarde el templo de las Agustinas, donde se verificaba una procesión, que le fué dado presidir.

RECEPCION EN EL CIRCULO FRANCES

A las 7 de la tarde la Colonia francesa residente en la capital, ofreció al Obispo de Himería, una recepción en los salones del Círculo francés, a la cual concurrieron distinguidas familias y el Ministro de Francia.

BANQUETE OFRECIDO POR EL CONDE DE LA TAILLE

Anoche tuvo lugar en la hermosa residencia del Conde de La Taille, un banquete con que este noble francés festejaba al ilustre huésped de la capital. Asistieron, además del invitante y señora, el Ministro de Francia y diversos representantes de la Colonia francesa, del clero y de nuestra sociedad.

VISITA AL PRESIDENTE DE LA REPUBLICA

A las 4 de la tarde de hoy, el Presidente de la República recibirá en audiencia especial a M. Baudrillart.

RECEPCION EN LA UNIVERSIDAD CATOLICA

Esta tarde, a las 5, el Rector de la Universidad Católica de París, M. Baudrillart, será festejado con una recepción y lunch en el Salón de Actos de la Universidad Católica, por los profesores y alumnos de ese plantel de instrucción.

EN LA UNIVERSIDAD DE CHILE

A las 6.30 de hoy, M. Baudrillart será recibido por la Facultad de Teología de la Universidad de Chile, la cual le ha otorgado el título de miembro honorario de ella.

Lo presentará con el discurso de estilo, el Obispo señor Carlos Silva Cotapos.

El nuevo miembro honorario dictará una interesante conferencia, que es la primera de un ciclo que se propone desarrollar, sobre "Los católicos de Francia y la cuestión social".

LA VELADA DE MAÑANA EN EL TEATRO UNION CENTRAL

Mañana, a las 5 1|2, se efectuará en el Teatro Unión Central una velada de honor a M. Baudrillart.

El programa de esta manifestación será dado a la publicidad en nuestra edición de mañana.

Figuran en él número de música y de canto por las señoritas Marta Canales y Marta Balmaceda, que tantos laureles han cosechado con ocasión de la celebración del Congreso Eucarístico.

Además, pronunciarán discursos don Carlos Casanueva, Rector de la Universidad Católica; y el señor José María Cifuentes, a nombre de esa Universidad.

M. Baudrillart dictará en esta manifestación, su segunda conferencia.

MANIFESTACION DEL COMITE FRANCE-AMERIQUE

El Comité France-Amerique ha tomado la iniciativa de ofrecer en el Club de la Unión, mañana a las 12 1|2, un almuerzo a Monseñor Baudrillart, miembro de la Academia Francesa, en misión de su Gobierno en la América del Sur.

El Comité vería con agrado que el mayor número de personalidades de nuestro país adhiriera a esta manifestación dedicada a uno de los primeros sociólogos y educacionistas de Francia. Quedan especialmente invitados a adherir los miembros de la Legión de Honor.

Las inscripciones se reciben en la oficina de don Julio Prá, Huérfanos 1039, oficina 46, 2.o piso.

EXPOSICION DE LA HABITACION ECONOMICA

DISTRIBUCION GENERAL DE LOS PREMIOS ACORDADOS A LOS PLANOS Y AFFICHES PRESENTADOS

Se efectuará solemnemente el Domingo 24 del presente, a las 5.30 P. M., en el mismo local de la Escuela de Bellas Artes

Importancia de este torneo

Reunidos los jurados respectivos, han acordado designar premios:

GRAN PREMIO

(Un objeto de arte obsequiado por la Sociedad de Fomento Fabril)

A la Caja de Crédito Hipotecario, por su notable conjunto de 62 planos, 48 fotografías de poblaciones en Santiago, de habitaciones para empleados de la institución, Población Agrícola de Graneros, Población Huemul, Avenida la Paz, Providencia. Ñuñoa. Llano Subercaseaux, Lo Ovalle y en Valparaíso.

PRIMER PREMIO DE HONOR

(Diplomas)

Al Consejo Superior de Habitaciones para Obreros, por sus planos, fotografías y maquettes de casas para obreros en las Poblaciones Matadero, San Eugenio, Casa de Yeso de San Luis y Valdivia.

A la Caja de Ahorros de Empleados Públicos, por su conjunto de fotografías de chalets construídos en Providencia (Av. Miguel Claro) y por sus planos de un proyecto de Población en Ñuñoa.

A la Oficina del Trabajo, por su conjunto de cuadros gráficos relativos al costo de la vida, al salario, a la habitación, etc.

Al Apostadero Naval de Talcahuano, por su conjunto de 6 tipos de planos de 4 casas cada uno, para obreros, jefes de talleres, empleados y escuela.

PREMIOS CONCEDIDOS POR EL CONSEJO SUPERIOR DE HABITACIONES OBRERAS

Un Primer Premio de $ 500 y Diploma a los arquitectos señores Fernando Valdivieso y Fernando de la Cruz, por su casa aislada para jefe de taller o mayordomo.

Un Segundo Premio de $ 250 y Diploma, por su proyecto de casas en conjunto para obreros, en la Población Agustín Edwards.

Un Segundo Premio de $ 250 y Diploma al arquitecto señor Pedro Fierro, por su casa para inquilino.

Un Tercer Premio de $ 100 y Diploma al señor arquitecto Luis A. Troncoso, por su proyecto de casas para obreros de la Sociedad Nacional de Paños de Tomé.

Un Tercer Premio de $ 100 y Diploma al arquitecto señor Ernesto Lefevre, por su plano de chalet para empleado modesto o jefe de taller.

Un Primer Premio de $ 500 y Diploma al affiche premiado del señor Enrique López.

Un Segundo Premio de $ 300 y Diploma al affiche presentado por el señor Laureano Guevara.

Un Tercer Premio de $ 200 y Diploma al affiche presentado por el señor Julio Pérez.

Un Premio de Estímulo de 100 pesos y Diploma al affiche del señor H. Fuentes.

PREMIOS CONCEDIDOS POR LA SOCIEDAD NACIONAL DE PAÑOS DE TOME

Un Primer Premio de $ 700 y Diploma al arquitecto señor Luis Rau.

Un Segundo Premio de $ 300 y Diploma al arquitecto señor Angel Ossandón.

Nota: Si el señor Rau no aceptare completar sus planos, el Primer Premio será otorgado al señor Ossandón.

Premio concedido por la Librería de Arquitectura E. Trouvé (10 vols. de una obra): al arquitecto señor E. Tapia Urízar, como autor del mejor conjunto de planos de habitaciones obreras, empleados y escuela para el Apostadero Naval de Talcahuano, para el Concurso de Habitaciones Obreras de la Sociedad Nacional de Paños de Tomé.

PREMIOS DE COOPERACION

(Diplomas)

A la Braden Copper Co., del Teniente, por su colección de fotografías del mejoramiento de habitaciones para obreros y empleados en sus establecimientos mineros de Montaña.

A la Cía. Carbonífera de Lebu, por sus planos de habitaciones de sus obreros.

Al arquitecto argentino señor P. E. Mathiensen, por su planos de habitaciones obreras.

A los arquitectos argentinos señores J. T. Pastore y Co., por sus planos y fotografías de habitaciones Tipo Rancho y Tipo Ideal, de las que son inventores.

Al ingeniero argentino señor Eduardo Müller, por su sistema económico de construcción, "Tierra Armada" y por su aspirador privilegiado Wogner, para localidades sin alcantarillado.

Al señor P. F. Reyes, de Buenos Aires, por sus planos de un barrio modelo para empleados y obreros.

A la Sociedad Nacional de Paños de Tomé, por el conjunto de 13 proyectos presentado en el Concurso de Habitaciones para sus obreros.

A la Compañía La Propietaria, de Ahorros y Edificación, por su conjunto de 13 planos de casas aisladas y contiguas.

Al ingeniero señor Luis Casanueva, por su conjunto de planos y fotografías de las Poblaciones Echeverría Valdés, Chuchunco, Institución León XIII, Cité Jardín San Miguel, Maestranza de los Ferrocarriles del Estado.

Al arquitecto señor Eugenio Joannón, por sus 12 planos y 4 fotografías de habitaciones económicas y casas colectivas para empleados y obreros.

A la Casa Huth, Sage y Cía., por su colección de fotografías de Bungalow, interiores casas renta y fábrica de muebles.

A los arquitectos señores Julio Casanovas y Luis Román C., por su conjunto de planos y fotografías de casas para empleados, de renta, agricultor en el Sur y residencia.

Al arquitecto señor Helmut Pauly, por su conjunto de planos de casa-habitación en Los Leones y de renta.

A los arquitectos señores Ed. Knockert y Gustavo Casalli, de la Sociedad Baldomero Palma y Cía., por su conjunto de planos de manzana residencial en la Avenida Seminario.

Al arquitecto señor José Zara Manfredini, por el conjunto de 43 planos de casa habitación, poblaciones renta y para obreros.

A los arquitectos señores Fernando Valdivieso y Fernando de la Cruz, por su conjunto de planos de habitaciones para residencia, renta, empleados y obreros.

A la Fábrica de Cemento "El Melón", por su colección de fotografías de la Fábrica, casas construídas y casas para empleados.

A los arquitectos señores Gustavo Casalli B. y Raúl Sierralta M., por sus 5 planos de una manzana residencial modelo.

A los arquitectos señores Risopatrón Guzmán, por sus planos de una casa residencial de campo estilo colonial.

PREMIOS DE ESTIMULO (DIPLOMAS)

A los arquitectos señores Vargas, Stoller y García Valdivieso, por sus planos de casas de fundo, bungalow, para empleados de la Cía. Carbonífera Dichato.

Al arquitecto señor Pedro Fierro Mandiola, por su plano de cité modelo y casa para inquilino.

Al arquitecto señor A. Arriaza, por sus planos de la Población Minera Marga-Marga y un pabellón.

Al arquitecto señor Ed. Camus, por sus planos de habitaciones colectivas en varios pisos para empleados y obreros.

Al arquitecto señor Pedro Palma, por su ante-proyecto de casas para obreros.

Al arquitecto señor E. Lefevre, por planos de bungalow y villas para empleados.

Al arquitecto señor Jorge Millán V., por sus planos de casas para obreros y empleados.

Al arquitecto señor Julio Labra Mutis, por sus planos de fachadas de casa residencial y chalet portería de la Hacienda Santa Corina.

Mañana seguiremos publicando los premios acordados a los exponentes de materiales, artículos, muebles, etc., y a las personas que han dictado conferencias, contribuyendo grandemente al éxito de la Exposición, la que continúa abierta en la Escuela de Bellas Artes, hasta el 24 del presente, de 9 a 12 M., y de 2 a 6 P. M.

La entrada es libre.

"Gets-It"
El mejor callicida del mundo
Su farmacia lo vendo

DAUBE Y CIA.
Santiago — Valparaíso — Concepción

No tire su Sombrero viejo

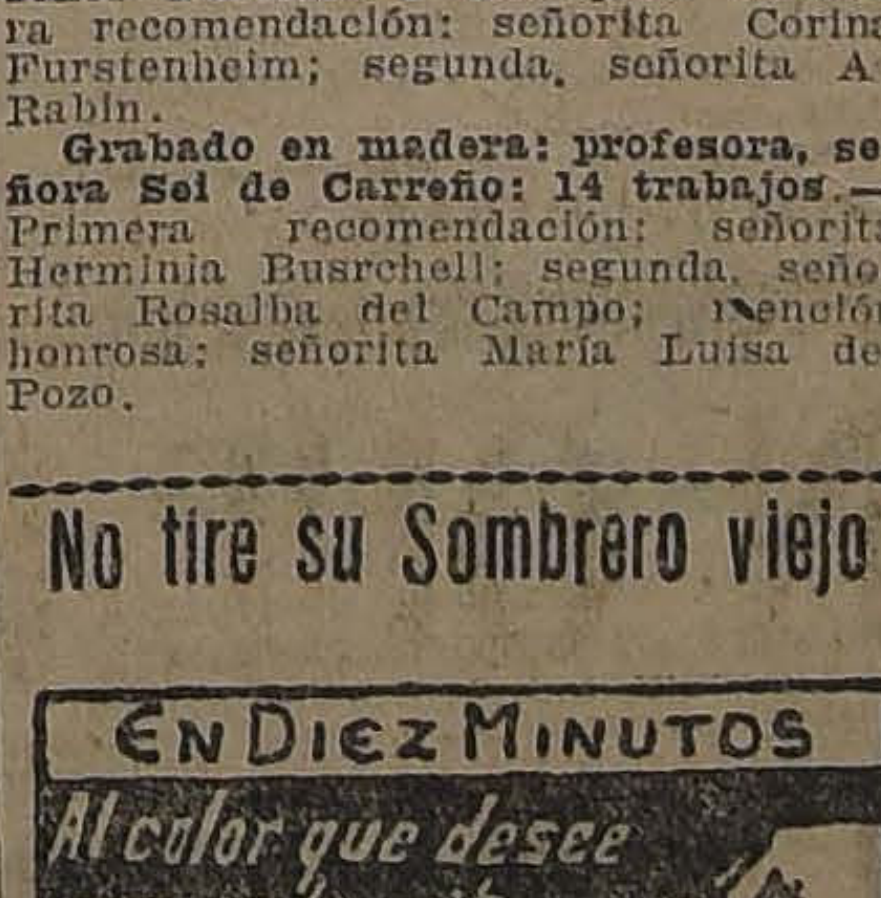

En Diez Minutos
Al color que desee con un tarrito de SCHICK
Sombrero nuevo

POR MAYOR
G. Klimesch, Droguería Francesa, L. Despouy y Cía., Daube y Cía., Pablo A. Bauer y Cía., L. Ttestart, A. Bucking, B. Hoyos, Betteley y Cía.
No.

En "El Hogar Infantil Español"

Según ha sido anunciado ya, hoy, a las 4 P. M., se llevará a cabo en la simpática institución de la colonia, ubicada en la Avenida Matta 624, un solemne acto literario-musical, que según referencias, promete ser muy brillante, y a la vez, prueba palpable que los pequeños del "Hogar" hacen en educación cívica y moral.

Varias señoritas y jóvenes prestarán también su valioso concurso para dar mayor amenidad a la fiesta. El Excmo. señor Ministro de España, don Bernardo Almeida y de Herreros, y el señor Cónsul don Luis Guillén y Gil, han prometido su asistencia, lo que aumentará más realce a esta simpática reunión de confraternidad hispano-chilena.

Actividades del profesor señor Krause

El profesor señor Fedor Krause ha continuado desarrollando sus actividades entre nosotros.

En el día de ayer efectuó dos operaciones en el cerebro en la Clínica Alemana.

El diagnóstico y la operación habían sido indicados en los dos casos por el doctor Krause de acuerdo con el profesor Luco.

Sirvió de ayudante al cirujano alemán, el doctor señor Kushell, y las intervenciones terminaron con el más franco éxito.

Próximamente, el profesor Krause se operará en la Clínica del Profesor Luco, ante los estudiantes de medicina.

EL TIEMPO

EN SETIEMBRE 20 DE 1922

Barómetro, a las 12 M.: 716 1|2

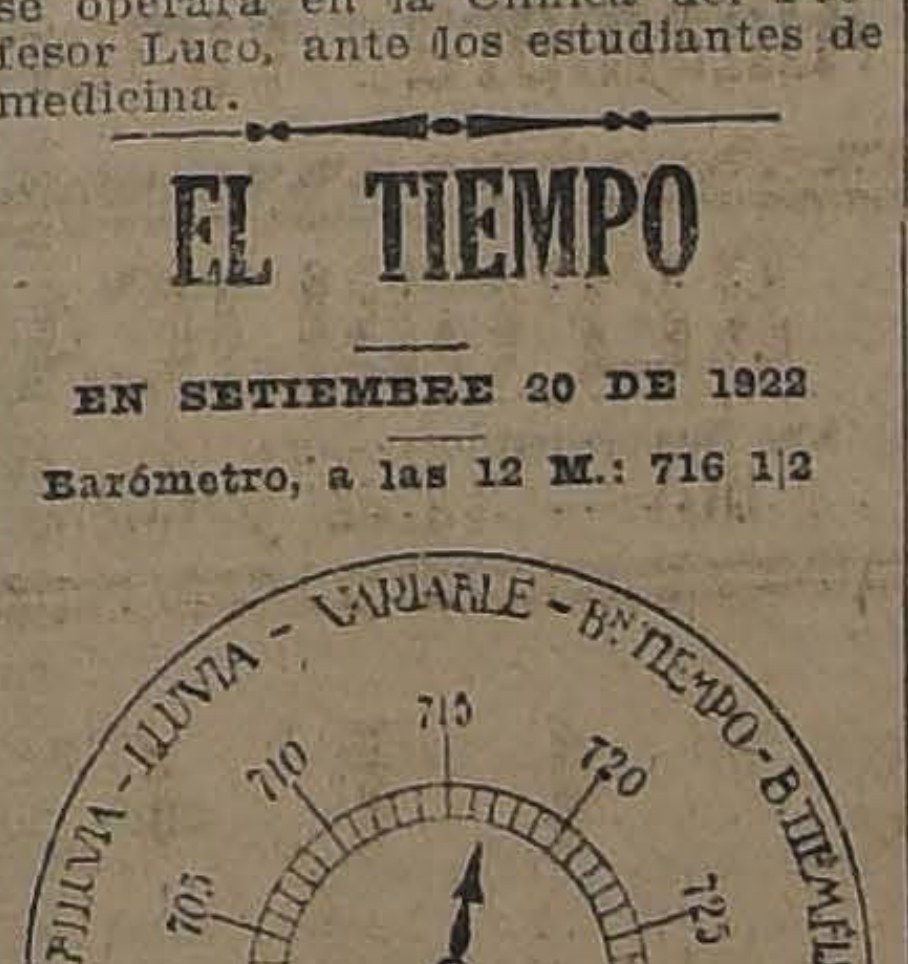

Barómetro:

A las 6 A. M.: 717.
A las 12 M.: 716 1|2.
A las 6 P. M.: 718.

Termómetro:

Máxima: 40.2.
Mínima: 0.1.

Viento:

Kilómetros recorridos en 24 horas: 88.0.

Hidrometeoros:

Goterones regulares.

HOY:

Sol. sale a las 5.57.
Se pone, a las 5.52.

EL 4.° CONGRESO SIONISTA

AYER PUSO FIN A SUS LABORES

Nuevo directorio de la Federación Sionista

Ayer celebró su última sesión el Cuarto Congreso Sionista después de tres días de ardua labor y que ha dado por resultado la aprobación de importantes proyectos que fijan rumbos nuevos a los trabajos sionistas en Chile, encaminados a intensificar la propaganda y acción de las diversas ramas de que se compone la Organización Sionista Mundial de Londres.

Insertamos el nuevo directorio que regirá los destinos de la Federación Sionista de Chile por el período Setiembre 1922 a Setiembre 1923:

Presidente, señor Isaac Drapkin (reelegido); primer vice y director del Keren Haud, señor N. Trumper (reelegido); segundo vice y director del Fondo Nacional, señor S. Gordon (reelegido); secretario en castellano, señor Mauricio Baltiansky (reelegido); secretario en idisch, señor I. Leibovitz; director de propaganda, señor Alberto Levy (reelegido); director en el Comité Pro-Herramientas, señor B. Cohen; dos ayudantes Keren Heassod, señores S. Sankalevich y L. Kiblitsky; ayudantes Fondo Nacional, señores Isidoro Jaimovich y Gregorio Melnitz; ayudantes de propaganda, señores Adolfo Chechilnitzky y Bernardo A. Kogan; director de educación, señor J. Turteltaub; director de Sckolim, señor S. Dorfman; revisadores de cuentas, señores A. Nathan Goradischer y J. Sinay; tesorero, señor León Segal (reelegido), pro, señor Isaac Marcovich.

El nombramiento del presente directorio ha tenido muy grata acogida entre los miembros de la colectividad israelita de Chile.

Criadero de Sementales del Ejército

CASILLA 105.—SAN BERNARDO.—TELEFONO 29

TEMPORADA DE MONTAS 1922-1923

Desde el 15 de Setiembre próximo hasta el 31 de Diciembre, se recibirán yeguas particulares para las montas de los siguientes potros, y a los precios que se indican:

Belgas y percherones importados... ... ... $ 50.00
Percherones importados de Argentina ... ... $ 30.00
Chilenos.. ... ... $ 20.00

INGLESES

Maupassant, Jack's Green y Gran Oriente.. ... ... $ 150.00
Music Master y Paneo.. .. .. $ 200.00

Se suministrará forraje sin cargo para los primeros ocho días, cobrándose $ 1 diario por cada día de exceso.

Para los efectos del pago, se harán directamente al Criadero, ya sea personalmente o por letra bancaria.

A fin de dar facilidades a los agricultores de la Zona Sur del país, se establecerán estaciones de montas en Curicó, Retiro, Angol y Osorno.

Los interesados pueden dirigirse al señor Jefe del Criadero de Sementales San Bernardo, Casilla 105.

COLIRIO
— DEL —
PADRE CONSTANZO
El mejor específico para todas las afecciones de la vista.
Dirigirse a:
VICTOR ROSTAGNO
Unico agente para Sud América.
VALPARAISO. — CASILLA 126
De venta en todas las principales droguerías y boticas.

EL RAID AEREO SANTIAGO - RIO DE JANEIRO

EL CAPITAN ARACENA RESUELVE DARLO DEFINITIVAMENTE POR TERMINADO EN ATENCION A LA CALIDAD DE LOS DESPERFECTOS DE SU APARATO

El aviador volverá al país junto con la delegación de deportistas

Elogioso discurso de Santos Dumont en un banquete en honor del capitán chileno

Las últimas noticias llegadas anoche, dan a conocer que el Capitán Aracena, ha desistido definitivamente de llevar a efecto la última etapa de su raid, después de convencerse de que las averías del avión "Ferroviario", requieren una prolija revisión.

DISCURSO DE SANTOS DUMONT EN UN BANQUETE EN HONOR DE ARACENA

(De nuestro enviado especial)

RIO DE JANEIRO, 20.—Anoche se efectuó en el Palace Hotel el banquete ofrecido por el aviador Santos Dumont en honor del Capitán Aracena.

Asistieron el Ministro de la Guerra y altas autoridades militares. Igualmente concurrieron el Embajador señor Cruchaga, y don Jorge Matte, en delegación de la Federación Sportiva Nacional.

A los postres, ofreció la manifestación el señor Santos Dumont, visiblemente emocionado, en las siguientes frases:

"En nombre de todos los brasileños agradezco sinceramente el hermoso homenaje que hicísteis a nuestro país, viniendo por el camino de los aires a traernos un fraternal saludo en nombre de Chile en el día de nuestro Centenario de la Independencia.

En vuestra alta misión atravesásteis los Andes y la República Argentina, desde Chile hasta el Atlántico.

Atravesásteis el inmenso estuario del Plata.

Todo el Uruguay os vió pasar.

Llegásteis al Brasil. Cuando en Río Grande abrazásteis al primer brasileño, vuestra misión estaba honrosamente terminada.

Pero fuísteis aún más generoso. Atravesásteis también cuatro grandes Estados brasileños para venir hasta aquí a abrazarnos.

Fuísteis audaz, fuerte y generoso.

Con toda el alma felicito al glorioso Ejército del país hermano, a su digno representante el valeroso aviador Aracena.—Enviado especial.

SE DESISTE DE LA TERMINACION DEL RAID

(De nuestro enviado especial)

RIO DE JANEIRO, 20.—El Capitán Aracena me expresó que el estado del aparato necesitaba una prolija revisión, por cuyo motivo será embarcado directamente en Santos para Chile, desistiéndose así del proyectado raid Ubatuba-Río de Janeiro.

EL REGRESO DEL CAPITAN ARACENA

(De nuestro enviado especial)

RIO DE JANEIRO, 20.—Aracena regresará a Chile el día 26, embarcándose junto con los deportistas chilenos.

LA GOLETA
SALON DE PESCADOS Y MARISCOS
Restaurant, servicio esmerado a la carta.
AGUSTINAS 1036
Teléfono 1972
PLATO DEL DIA
TALLARINES A LA ITALIANA

A PRECIOS SUGESTIVOS OFRECE
GATH & CHAVES
EN TAPICERIA ARTICULOS MUY UTILES Y PRACTICOS PARA EL HOGAR
También Camisería, Sastrería, Corbatería, Zapatería hombres y Zapatería Niños.

RESENTAN ALGUNAS OPORTUNIDADES QUE SE RECOMIENDAN A LA ATENCION DE LOS SEÑORES CLIENTES

EN TAPICERIA:

COTY para colchón, extenso y variado surtido en colores y calidades, el metro, desde.. .. .. $	7.50
GASAS y Punto para cortinados, blanco y crema, en distintas calidades, el metro, desde.. .. .. $	6.40
MADRAS Muslin, artículo de alta novedad en estilos orientales, extenso y variado surtido en gustos y calidades, el metro, desde.. .. .. $	9.50
CRETONAS de algodón, ancho 80 centímetros, variedad en colores y calidades, el metro, desde.. .. .. $	6.50
CRETONAS de algodón y de hilo, doble ancho, completo y variado surtido en colores, gustos y calidades, el metro, desde.. .. .. $	10.80
ARPILLERA color unido, ancho 1.90, artículo especial para cortinado o carpeta de mesa, lavable, el metro.. .. .. $	22.50
PERGAMOID, ancho 1.30, imitación cuero Búfalo, distintos colores, calidad extra, el metro.. .. .. $	33.50
GENEROS para tapices o cortinados, extenso y variado surtido en estilos, gustos y calidades, el metro, desde.. .. .. $	12.90
FUNDAS para cojines, en algodón, hilo y seda, variado surtido, desde.. .. .. $	19.50
PISOS de felpa mohair, completo y variado surtido en colores y tamaños, con y sin flecos, desde.. .. $	19.50
CAMINOS alfombra, en lana tripe rizado, ancho 60 y 70 centímetros, en distintos colores y calidades, el metro, desde.. .. .. $	9.25
CAMINO yute color unido, en distintos anchos y calidades, desde.. .. .. $	6.90
ALFOMBRAS hechas, fabricación inglesa, en tripe lana cortada, artículo de superior calidad, extenso y variado surtido en estilos y colores, desde.. .. .. $	95.00
CARPETAS de yute, colores granate y verde, con lindas guardas floreadas, todas con flecos y en distintas medidas, desde.. .. .. $	37.80
CARPETAS de aspillera, en distintas medidas, con bonitas guardas pintadas, lavables, desde.. .. .. $	80.00
CARPETAS de felpa, color unido, en verde, granate, café y azul, con flecos y en distintas medidas, desde.. .. .. $	210.00
CORTINADOS punto blanco y crema, con y sin vuelo, completo surtido en estilos, gustos y calidades, desde.. .. .. $	48.50
STORES de punto point sprit, blancos, con y sin vuelo, variado y extenso surtido en estilos y calidades, desde.. .. .. $	45.00
CORONAS de bronce para dosel de cama, artículo de alta novedad, desde.. .. .. $	78.50
VITRINAS para salón, con lindas aplicaciones de bronce, desde.. .. .. .. $	595.00
BRIN de hilo a listas lacres y marrón, calidad extra, ancho 1.90, especial para cortinados de hall y galerías, el metro, a.. .. .. $	39.80

EN CAMISERIA:

CALZONCILLOS cortos de céfiro fino, gran variedad de colores, a.. .. .. $	8.90
CAMISAS blancas de rico madapolán, con pechera lisa o alforzada y un cuello, a.. $	14.90
CAMISAS para dormir confeccionadas en lienzo superior y adornos de fantasía, a.. .. $	14.50
UN SALDO de Pijamas de crepé superior, a.. $	29.50

EN SASTRERIA:

TRAJES COMPLETOS confeccionados en casimir inglés, gustos de alta fantasía y modelos de última creación, desde.. .. .. $	158.00
TRAJES COMPLETOS confeccionados en sarga inglesa de pura lana, en colores negros y azul marino, a.. .. .. $	179.00
PANTALONES de casimir fantasía, gustos a rayas, corte elegante y conclusión prolija, a.. .. .. $	39.50
CHALECOS de finísimo piqué o de hilo blanco, artículo perfectamente lavable, con botones de quitar y poner, a.. .. .. $	24.50

EN CORBATERIA:

CORBATAS Nelson de seda mezcla, colores de fantasía, gran moda, desde.. .. .. $	2.90
CADENAS de cuero para reloj, especiales para sportman, a.. .. .. $	1.90
PULSERAS de cuero para reloj, a.. .. .. .. $	2.90
CADENAS de seda y metal dorado para reloj, muy elegantes, a.. .. .. $	5.50
CADENAS llavera de metal muy firme, a.. .. .. $	0.35
CINTURONES de cuero, muy firme, ancho 1 pulgada, a.. .. .. $	5.40
CINTURONES de cuero, muy firme, mejor clase, ancho 1 3|4 pulgadas, a.. .. .. .. $	9.25

EN ZAPATERIA HOMBRES:

ZAPATON en box-calf color, desde.. .. .. $	33.00
ZAPATON en cuero box-calf negro, desde.. .. .. $	33.00
ZAPATON de cabritilla negra, desde.. .. .. .. $	29.50
BOTIN en cuero color, desde.. .. .. $	34.50
BOTIN en cuero negro y cabritilla negra, a.. .. $	33.00
BOTIN en gum metal primera, negro, a.. .. .. $	29.50

EN ZAPATERIA NIÑOS:

SANDALIAS en cuero color y negro, N.os 34|38, a $ 13.50; N.os 30|33, a $ 11.50; N.os 26|29, a $ 10.50; N.os 22|25, a $ 9.50; y N.os 18|21, a.. .. .. .. $	7.90

GATH & CHAVES

LA DEFRAUDACION EN LOS FLETES FERROVIARIOS

COMO SE VENIA EFECTUANDO LA DEFRAUDACION Y FORMA EN QUE FUE COMPROBADA

En el primer trimestre del presente año el Ministerio de la Guerra ha concedido fletes por una suma mayor a la autorizada en el presupuesto para todo el año

Las actuaciones de ayer

El Domingo 3 del mes en curso, nuestro diario dió la noticia de haberse descubierto en los Ferrocarriles del Estados, una defraudación de fletes libres del Ministerio de la Guerra y en la cual aparecían comprometidos algunos proveedores del Ejército y empleados de ese Ministerio.

En esa misma información adelantamos la noticia relacionada con las gestiones que debían llevarse a efecto al día siguiente, tanto para poner en conocimiento de la justicia como del Gobierno, todo lo relacionado con este vergonzoso hecho.

En el curso de las informaciones sucesivas que hemos venido dando sobre esta misma cuestión, nos hemos referido a las notas que se han cambiado entre la Dirección de los Ferrocarriles, el Ministerio del ramo y el juez sumariante y que tienen relación directa con este abusivo hecho que ha venido a demostrar la existencia de una verdadera organización para explotar las franquicias de que gozan los proveedores de las diversas unidades de la guarnición.

Como de esta documentación, a excepción de un resumen que dimos en nuestra edición de la tarde días pasados, no se conoce mayormente, vamos a referirnos a algunas de las notas que han sido agregadas a los antecedentes del proceso instruído por la defraudación.

LA DIRECCION DE LOS FERROCARRILES COMUNICA AL MINISTERIO DEL RAMO EL DESFALCO AL FISCO

En una extensa nota la Dirección de los Ferrocarriles comunicó al Ministerio del ramo de haber tenido conocimiento por diversos conductos y por las investigaciones directamente practicadas, que ciertos transportes de cargas efectuados por orden del Ministerio de la Guerra, en realidad no han sido entregadas a ninguno de los cuerpos de la guarnición, habiéndose aprovechado de ellas algunos particulares.

"En otros casos, agrega la nota que comentamos, se ha podido comprobar que carga llegada simplemente a estaciones como consignadas a reparticiones militares, era retirada por el portador de la orden, pretextando una equivocación y agregando que, en vista de que la repartición a la cual se simulaba el destino de la carga, no la recibió por uno u otro motivo, se le permitiese retirar la expedida.

Reforzando lo antedicho, se cita el caso de un transporte de fréjoles, destinado al Regimiento Yungay, en San Felipe, transporte que una vez efectuado, se presentó a reclamarlo, a nombre de la Sociedad de Productores de Frutas, un señor extraño al Regimiento a que se refiere la orden Ministerial respectiva y pidiendo al mismo tiempo se la reexpidiera a Los Andes para exportarla.

Gracias a que la Empresa de los Ferrocarriles se negó a acceder a lo solicitado, se pudo evitar este abuso incalificable.

Además, se indican las expediciones desde Puerto Varas, que aparecen en los boletos Núms: 381, 402, 403 y 409, con una gran partida de sacos de papas y tinas y cajones de mantequilla, consignadas a los señores Moncada y Fernández, artículos que fueron retirados para ser llevados a remate público en las Ferias de Ureta y Compañía y de La Sociedad Nacional de Agricultores.

Asimismo se detallan los transportes efectuados con orden de pago del Ministerio de la Guerra y que el destinatario hizo dirigir al desvío San Diego, efectuando en seguida dicho desvío numerosos despachos a particulares, entre los cuales figuran 15 carros de papas consignados a la Bodega Esmeralda de Melipilla y otros varios más.

Se agrega en seguida:

"No ha sido posible establecer a la fecha, el valor total de los fletes fraudulentos, pero aquellos que han sido suficientemente comprobados acusan un valor superior a cien mil pesos moneda corriente.

Después de otras consideraciones se hace presente que en el primer trimestre que va corrido, están agotados ya los doscientos mil pesos que figuran en el presupuesto del Ministerio de la Guerra para el presente año.

Esto estaría probando que se otorgan más fletes que los consultados en la ley de presupuestos.

Termina la nota diciendo que los antecedentes serán puestos en conocimiento de la justicia ordinaria, habiéndose solicitado la retención de las mercaderías transportadas por orden Ministerial y que los consignatarios mantengan en su poder.

LOS ANTECEDENTES PASAN A LA JUSTICIA

En un oficio enviado el 4 del mes en curso al juez de turno, la Dirección de los Ferrocarriles trascribió la nota que había dirigido al Ministerio, agregando otros considerandos que han servido de base para el proceso.

LA SUSPENSION DE LOS PASES Y FLETES LIBRES

Posteriormente a estos documentos se cambiaron entre la Dirección de los Ferrocarriles y el Ministerio las notas que dieron por resultado la suspensión de los pases y fletes libres otorgados por los diversos departamentos del Estado.

Esta resolución se tomó en vista de los abusos y de las sumas adeudadas por los diferentes Ministerios.

LAS ACTUACIONES DE AYER

El Ministro señor Ricardo Dinamarca trabajó ayer nuevamente en el proceso que instruye por defraudaciones en los pases libres del Ministerio de Guerra por los Ferrocarriles del Estado.

Acompañado de su secretario y demás personal, oyó nuevas declaraciones de varias personas que habían sido citadas para el día de ayer.

Declararon extensamente los señores Luis Candia, Lucio Pa... y Carlos Valdivieso, Intendente Militar.

Fué llamado al tribunal el detenido Moncada, a fin de que se le pusiera de la determinación del tribunal que lo declaraba reo.

EL 52.o ANIVERSARIO ITALIANO

SE CELEBRA AYER CON TODO ENTUSIASMO

La conferencia de ayer en el Instituto Italiano

La recepción en el Club y el banquete en el Centro Democrático

Ayer la colectividad italiana, celebró con toda solemnidad el 52.o aniversario de la entrada a Roma de las tropas del reino.

La numerosa colonia residente como en años anteriores, se vistió de gala para conmemorar dignamente esta gloriosa fecha para las armas italianas que dieron por resultado el afianzamiento de Roma como la capital del reino de Italia.

LA CONFERENCIA EN EL INSTITUTO ITALIANO

Siguiendo una tradicional costumbre, a las 10 de la mañana de ayer, se llevó a efecto en el salón de actos del Instituto Italiano, situado en la calle de Lord Cochrane, una conferencia que sobre el hecho de armas del 20 de Setiembre, dictó el Director de ese plantel de educación, señor Rugero Lauria.

A este acto concurrió todo el cuerpo de profesores del colegio, los alumnos y numerosos miembros de la colectividad italiana.

LA RECEPCION EN EL CLUB

De 11 a 12 del día, el Encargado de Negocios de Italia, señor Atilio Carnelutti, recibió en los salones del Club Italiano, los saludos de sus connacionales.

En cortas frases, el señor Carnelutti, agradeció a los visitantes los votos que hacían, por su intermedio, por la grandeza de la patria ausente y por la ventura personal del Rey Víctor Manuel III.

Se bebió una copa de champagne, por la unión de todos los miembros de la colectividad italiana residente y porque los lazos que los unen, sean cada días más estrechos.

EL BANQUETE EN EL CENTRO DEMOCRATICO

Con una numerosa asistencia se llevó a efecto anoche el banquete que anualmente acostumbra realizar este Centro de runión de la colectividad italiana, el 20 de Setiembre.

Numerosos oradores, en sentidas frases llenas de patriotismo, se recordó a la Italian lejana y se señalaron sus hechos heroícos, rindiéndose un homenaje a los caídos en los campos de batalla.

Contribuyó a dar ayer realce a esta fiesta, la presencia de numerosos ex-combatientes de la última guerra, que ostentaban sobre sus pechos medallas y condecoraciones que denotaban los hechos gloriosos en que se encontraron hasta avanzadas horas de la madrugada.

DURANTE LA RECEPCION EN EL CLUB ITALIANO

EL BAILE DEL MARTES

Las colectividades de la colonia italiana, comenzaron con el gran baile que se llevó a efecto en la noche del Martes, en los salones del Club Italiano.

Los espaciosos salones y el amplio hall de esta institución se encontraban artísticamente engalonados, con banderas y luces, que junto con una gran profusión de flores, daban al recinto, un hermoso golpe de vista.

Esta fiesta social, a la que concurrió lo más selecto de la colonia, se llevó a efecto dentro de la mayor animación y se prolongó

Para el cuidado de los o...

Desde los tiempos inmemo... hasta la fecha ha sido la pre... pación constante del ser hu... el cuidado del órgano de la v... tal vez el más precioso, por ... crearnos con las infinitas bel... de la Naturaleza y permi... gozar en la contemplación d... obras de la mano del hombre. ... sería de nosotros sin este órg... Piense usted que un descuid... su parte en el cuidado de sus ... puede acarrearle una cegue... que equivaldría a haber nacid... este precioso órgano con que ... ha dotado la Naturaleza. Usted ... sentir comenzón en sus ojos, ... tación, supuración o síntoma ... debilidad visual, no titube... pierda un instante en usar ... lol, que es el único remedio ... para toda clase de afecciones ... vista.

GRAN FIESTA SCOUTIVA

INVESTIDURA DE 20 NUEVAS BRIGADAS

Revista del Cuerpo de Boy-Scouts de Santiago por el Presidente de la República

El próximo Domingo 24 del presente, a las 2.30 P. M., en la Elipse del Parque Cousiño, tendrá lugar la Gran Fiesta Scoutiva organizada por el Directorio Provincial de Santiago, con motivo de la solemne investidura de 20 nuevas Brigadas formadas por alumnos y alumnas de diferentes establecimientos educacionales de esta capital.

Se presentarán las siguientes Brigadas recientemente constituidas: Guacolda, Fresia, Tegualda, Agueda, Monasterio, Gabriela Mistral, Javiera Carrera, Rosa E. de Alessandri, Inés Echeverría de Larraín, Mercedes de Barros Luco, Teniente Aviador Mery, Liceo Valentín Letelier, Darío E. Salas, Germán Valenzuela Basterrica, Almirante Latorre, Escuela Olea, Audax Italiano, Eusebio Lillo, General A. Pinto Concha, Claudio Vicuña y Manuel Tello.

El Cuerpo de Boy-Scouts de Santiago será revistado por el Presidente de la República y Ministros de Estado. Han sido invitados, además, el Cuerpo Diplomático y las autoridades administrativas y locales de la capital.

Las Brigadas desarrollarán, en seguida, un interesante programa de ejercicios y trabajos scoutivos, como ser, instalación de campamentos, servicio de telegrafía óptica por heliógrafos, teléfono de campaña, construcción de puentes, ejercicios con báculos y semafóricos, servicio de ambulancia, cocinas de campaña, juego de la chueca y linao, gimnasia rítmica, etc.

Las localidades de tribunas se expenderán en la Confitería Palet y Club Militar desde el Viernes próximo.

Habrá un servicio especial de tranvías Parque.

FIESTA DE LA PRIMAVERA

Preparativos de la Federación de Estudiantes de Chile. —El concurso teatral

La Federación de Estudiantes de Chile prepara actualmente una gran velada de Primavera para celebrar este año, como en los anteriores, la entrada de la nueva estación.

Con este objeto ha abierto algunos concursos, de los cuales el de obras teatrales, ha obtenido hasta hoy un verdadero éxito, tanto por la calidad como por la cantidad de los trabajos presentados.

Este concurso se cerrará el próximo Sábado, a las 12 de la noche.

Las obras llegadas son las siguientes:

Saintetes y comedias:

La literatura de Diógenes, por Pic-Nick; Don Gil de las canas verdes, por Manzanillón; Un Coloquio en Ultra Tumba, por Arestín Pérez; El Medio Pollito, por Aserrín y Pan Rayado; Los anteojos de Platón, por Mallarauco; ¡Ay, Juvenal, Juvenal...!, por Sapo Arriero; Un cuarto para las tres, por Arlequín; La Venganza de Lilí, por Azob; El Protocolo Maravilloso, por Asurbanipal; Don Lucas en el Congreso, por Floripondi; Noche de San Juan, por Compale; Este era un rey..., por Aladino; El Consejo de los Asnos, por Alfiler; Chuma o el Hombre que volvió de entre los muertos, por Acordeón; El Portero de Jehová, por Flambeau; El otro Huevo de Colón, por Aretino; ¡Abajo las suegras!, por Pepe Chinche; Baco y Fernández Peña, por ... co; La Niña de las Pinturas ... Trampolín; Lo mismo que en Au... tralia, por Titus; Viaje de ... por Jara-Jara; El Pan N... por Leandro; El Tongo Fa... por Durazno al Jugo.

Operas bufas y operetas:

Los Plesiosauros Cantores ... Beautiful Mapocho; La com... de Mefistófeles, por Rom ... Sansón, Dalila y Familia, por A... quindo; El Triste Mico de C... por Sor Angélica; Las tres ... por San Roque; El Dios Imp... ble, por Huelén; El Eterno ... Juan, por Aló; Los Hijos de ... tafá, por Caín; La Orgía de ... Diosas, por Cernícalo.

Bases del concurso del Circo Universitario de la Federación de Estudiantes de Chile

A petición de numerosos inte... sados publicamos por última ... las bases del concurso del C... Universitario que ha resuelto ... la Federación de Estudiantes ... ra la realización de las Fiestas ... la Primavera, que han de lle... a cabo a mediados del mes en... te, son las siguientes:

1. Habrá un premio de cien ... sos ($ 100) para la mejor p... mima;

2. Uno de cincuenta ... ($ 50) para el mejor número ... chascarros, cuentos, coplas, ... etc., etc.

3. Y uno de cincuenta ... ($ 50) para el mejor número ... acrobacia.

Los concursantes puedan e... sus trabajos al "Director del C... Universitario", Agustinas 63... tes del 25 del presente mes, ... escrito, bajo pseudónimo y lo ... detallado y claro posible.

Estos trabajos serán some... al dictamen de un jurado c... puesto por las personas cuyos ... bres publicaremos oportunam... tendrá en cuenta para otorgar ... dictamen teniendo cuenta las ... diciones de comicidad, origina... y representabilidad.

Este jurado tendrá la facult... declarar desierto los números ... concurso que estimare conven... y rebajar el monto de los pre... si a su juicio no fueren acree... al premio designado.

Todo concursante debe ha... una representación de los núm... que haya presentado al conc... ante el jurado el día 30 de Set... bre a las 3 P. M., en el local ... oportunamente se avisará. En ... te mismo día el jurado expedirá ...

CITACIONES

El secretario de la comisión ... ganizadora de las fiestas nos ... carga citar a las siguientes pe... nas, para hoy, a las horas que ... indican, en el Club de Estudi... tes:

A las 3 de la tarde: señor... María Marchant, Aurora B... det, Laura Chevesich, Elena C... farena, Elba López, María Gua... do.

A las 6.30 señores Pana... Gr... wald, Segues, Toriello, Meza, G... zález.

A las 10, Comité Central: se... res González Eugenio, Bórqu... Pedro y Moreno Galvarino.

PINTURA
en pasta.
ACEITE de linaza, cocido genuino, inglés, ofrece la
Casa Santiago Webb & Co.
Estado 156-170
Casilla 1767 Teléf. Ing. 3176-3177

Necesitamos
dos señoritas entendidas en paquetería; daremos preferencia a la que conozca el ramo de confección dirigirse por escrito.
P. B., CASILLA 834

Electricistas
MATERIALES de todas clases encontrará en nuestra casa
Santiago Webb & Co.
ESTADO 156-170
Casilla 1767-Teléf. Inglés 3176-3177

TURF

LAS CARRERAS DE AYER EN EL CLUB HIPICO

ASISTE EL PRESIDENTE DE LA REPUBLICA Y UNA NUMEROSA CONCURRENCIA

Pitillo y Last Gift abandonan la categoría de perdedores

En las pruebas restantes triunfan, Prisca, Virgilio, Fugitiva, Kiss Me, Glasgow y Predilecta

Relación y resultados generales

Aun cuando el programa de la reunión de ayer en el Club Hípico no tenía mayores atractivos, ya que carecía de una prueba clásica, la concurrencia que asistió fué desbordante, viéndose las aposentadurías de nuestro principal hipódromo totalmente ocupadas.

En las tribunas de los socios se notaba la presencia de cuanto más distinguido tiene nuestro mundo político y social, dando las toilettes de las damas una simpática nota primaveral.

En los momentos en que se corría la cuarta carrera, se dejaron sentir los acordes de la Canción Nacional anunciando la llegada del Presidente de la República, el que fué recibido por don Ricardo Lyon y don Jorge Zamudio.

La reunión se abrió con el premio Blanco Encalada, sobre 1,100 metros, destinado a animales de 3 años no ganadores, adjudicándose los 4,000 pesos de recompensa, Pitillo.

Gallarda fué la primera en lucir sus colores en el puesto de peligro, siendo luego sustituida por Campo Santo, al que seguía Pitillo, Glen Esk, Marcola y Xia, con Ramuncho al fondo. Girado el codo final apareció Pitillo comandando el lote, perseguido de Xia, la que inútilmente trató de darle caza, debiéndose conformarse con el segundo puesto a un cuerpo. El tercer lugar, a dos cuerpos, en un tardío avance, lo alcanzó Ramuncho, delante de Toreador.

Tiempo: 1.9 4|5.

1.a CARRERA.— PITILLO, XIA, RAMUNCHO, TOREADOR

Sobre igual distancia que la anterior y también destinada a tres años perdedores, fué la segunda prueba del programa, en la que Last Gift se adjudicó la victoria, repartiendo entre sus escasos apostadores el bonito dividendo de 301 pesos por unidad de 10 pesos.

Corisande se encargó de señalar el camino seguida a dos cuerpos de Last Gift, Poisson d'Or y Piyuco. Sin mayores alternativas desembocó el lote en la recta, siempre con Corisande en el puesto delantero, no tardando en hacerse presente Last Gift, que frente a las tribunas de los socios da cuenta de la puntera para precederla en el marcador. El tercer lugar lo ocupó Poisson d'Or delante de Topocalma.

Tiempo: 1.9 1|5.

De extremo a extremo Prisca se adjudicó el premio Antofagasta, sobre 1,400 metros.

La puntera se cortó tres cuerpos de Risa Loca, que corría en el segundo lugar, delante de Sirsac y La Princesa, mientras Turista quedaba en la última línea.

Prisca apareció en el derecho siempre al mando del lote, y con la misma ventaja que había logrado alcanzar en los primeros tramos sobre Risa Loca. Faltando 200 metros para la meta se hizo presente en un peligroso avance La Princesa, que ocupó el segundo lugar a una cabeza de Prisca. Tercera a tres cuerpos fué Risa Loca.

Tiempo: 1.26 3|5.

2a CARRERA.— LAST GIFT, CORISANDE, POISON d'OR, TOPOCALMA

Virgilio fué el ganador en la cuarta carrera, sobre 1,100 metros.

San Miguel hizo el gasto del tren seguido de Alacrán, Paradox y Virgilio, mientras Demanda quedaba al fondo.

El puntero apareció en la recta con cuatro cuerpos de ventaja sobre el resto del lote, no tardando en hacerse presente Virgilio, que paulatinamente fué descontando el terreno que le separaba de San Miguel, para precederlo en el marcador por medio pescuezo. El tercer lugar a tres cuerpos lo ocupó Paradox delante de Hipócrates.

Tiempo: 1.7.

Fugitiva volvió a anotarse un tanto a su haber venciendo en la carrera siguiente sobre igual distancia.

Toldilla apareció, alzadas las huinchas, en el puesto de peligro, escalonándose a continuación Paimpolaise, Filoche y Fugitiva, cerrando la marcha Pegote.

Momentos antes de girar el codo final, Fugitiva descontaba el terreno que la separaba de la puntera y aparecía en la recta al mando del lote, viniéndose en demanda del disco, el que cruzó con dos cuerpos de ventaja sobre Pegote, que precedió por dos y medio cuerpos a Toldilla. Cuarta Pega Pega.

Tiempo: 1.6 2|5.

Nuestra favorita Kiss Me fué la vencedora en el premio Tattersall, sobre 1,800 metros.

Ordenada la partida, Tande se lanzó al frente, asediado de cerca por Alta Ley, Kiss Me, Piave y Rábida, mientras Chateau Gontier e Iriarte, que habían partido rezagados, cerraban la marcha. La carrera no tuvo mayores alternativas hasta que los competidores enfrentaron el poste de los 900 metros, en donde Kiss Me mejoró su colocación para aparecer en la recta al mando del lote y cubrirla sin enemigos que le amagaran el triunfo, cruzando el marcador con dos cuerpos de ventaja sobre Frangollo, que precedió por un pescuezo a Piave. El cuarto lugar lo ocupó el favorito Alta Ley.

Tiempo: 1.54 2|5.

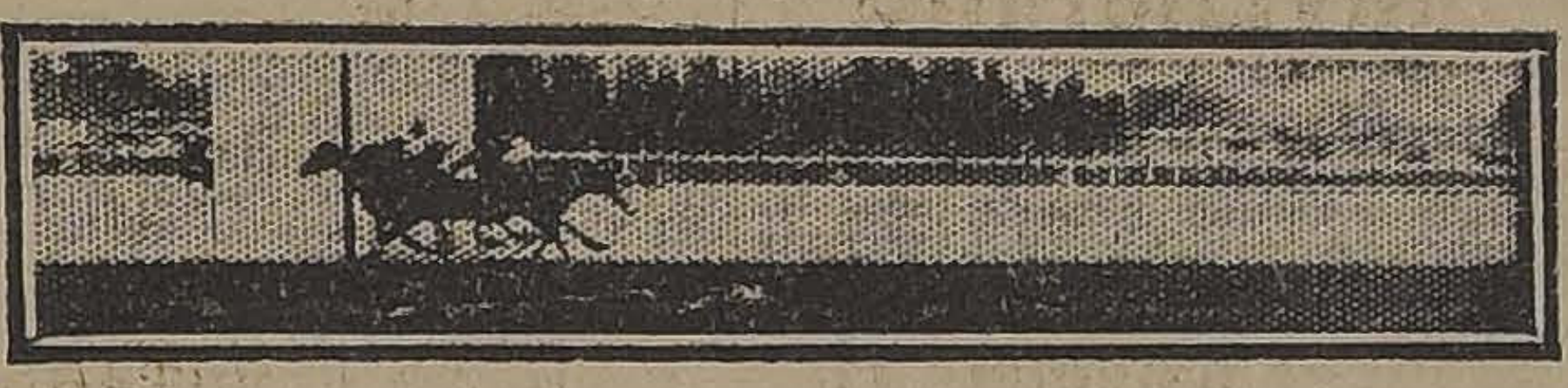

3.a CARRERA.— PRISCA, LA PRINCESA, RISA LOCA

En un canter cubrió Glasgow los 2,400 metros del premio Avenida.

Lanzado el lote en carrera, se movió en una sola línea, no tardando en desprenderse Glasgow, seguido de Velada, Auvernia, Mary Garden y Cadillac, con Flapper y Feño a la retaguardia. El puntero tomó dos cuerpos de ventaja sobre sus perseguidores y a un tren regularmente sostenido fueron cubiertos los primeros 1,600 metros, desembocando el lote en el derecho, siempre con Glasgow en el puesto de leader. En la recta, Flapper inició un fuerte avance y pareció por momentos que daría cuenta del puntero, que traspuso la raya con uno y medio cuerpo de ventaja sobre ella. A un cuerpo, Velada conservó el tercer lugar delante de Feño.

Tiempo: 2.34 4|5.

Puso término a la reunión el premio Beauchef, que constituyó un triunfo holgado para Predilecta.

Bilanz hizo el gasto del tren, colocándose en segundo término Charlatán delante de Predilecta y War Queen, mientras Walpurgis quedaba al fondo, precedida de Copayapú.

Mayores alternativas no se produjeron en el desarrollo de la prueba, hasta que los competidores hubieron desembocado el último codo, en donde inmediatamente se hizo presente Predilecta apareciendo en el derecho al mando del lote y liquidando allí mismo la carrera a su favor para cruzar el disco con cuatro cuerpos de ventaja sobre Charlatán, que se defendió bravamente del avance que en los tramos finales le llevó Copayapú, que hubo de conformarse con el tercer puesto a media cabeza. Cuarto Bilanz.

Tiempo: 1.25 1|5.

RESULTADOS GENERALES

Primera carrera

Premio BLANCO ENCALADA.— 1,100 metros.— Premios: $ 4,000 al 1.o, 800 al 2.o, 400 al 3.o.

	G.	P.
1.o Pitillo, con 56 kilos, 3 años, por Eclair II y Winnie, del Stud Las Zorras, jockey, J. F. Bernal	364	278
2.o Xia, con 54, C. Pombet	208	163
3.o Ramuncho, con 56, V. Jara	1059	867
4.o Toreador, con 56, A. Molina	113	70
Xylene, con 54, R. Henríquez	29	13
Campo Santo, con 53, H. Flores	622	361
Negro, con 56, H. Ramírez	85	62
Todo Ilusión, con 53, A. Nieto	61	82
Gallarda, con 51, P. Morales	20	18
Gleu Esk, con 54, J. Oregón	64	46
Marcola, con 51, L. Zamora	88	57
Virada, con 51, L. Montero	47	31
	2760	2068

Ganado por 1 cuerpo; el 3.o a 2 cuerpos.

Tiempo: 1.09 4|5.

No corrieron: Alany, con 56 kilos; Alazán, con 56; Boggle, con 56; Fiero, con 56; Jaguar, con 56; Joaco, con 56; Jorge V, con 56; Joselito, con 56; Juana la Loca, con 54; Slava, con 54.

Dividendos: Tribunas, unidad de $ 10.00

Ganador de Pitillo	$ 68.20
Placé de id.	16.60
Id. de Xia	21.30
Id. de Ramuncho	12.10

Dividendos: Galerías, unidad de $ 5.00

Ganador de Pitillo	$ 29.10
Placé de id.	10.10
Id. de Xia	14.20
Id. de Ramuncho	7.20

Dividendos: Viña del Mar, unidad de $ 5.00

Ganador de Pitillo	$ 20.60
Placé de id.	8.50
Id. de Xia	18.70
Id. de Ramuncho	8.10

Segunda carrera

Premio RONDIZZONI. — 1,100 metros.— Premios: $ 4,000 al 1.o, 800 al 2.o y 400 al 3.o.

	G.	P.
1.o Last Gift, con 54 kilos, 3 años, por Barsao y Orgullosa, del señor F. C. Prain, jockey H. Ramírez	141	118
2.o Corisande, con 51, E. Aguilera	634	804
3.o Poisson D'or, con 54, J. Vergara	777	561
Topocalma, con 56, V. Jara	209	183
Glenley, con 56, J. Oregón	35	25
Guante Rojo, con 53, N. Ramírez	813	686
José Gener, con 53, C. Santander	63	36
Mulato, con 56, M. Verdejo	282	225
Peyuco, con 56, J. Arancibia	96	82
Caledonia, con 56, J. Bernal	190	69
Goleta, con 51, L. Bravo	188	158
Fonola, con 51, V. Ramírez	26	22
Toinette, con 51, R. Henríquez	83	82
Xerosis, con 54, G. Guerra	201	171
Blue Eyes, con 54, A. Molina	1022	722
	4720	3444

Ganado por 3 cuerpos; el 3.o a 3 cuerpos.

Tiempo: 1.09 1|5.

No corrieron: Clac, con 56; Cochrane, con 56; Black Queen, con 54; Fomina, con 54; La Prensa, con 54; Potasa, con 54 kilos.

Dividendos: Tribunas, unidad de $ 10.00

Ganador de Last Gift	$ 301.30
Placé de id.	69.80
Id. de Corisande	33.20
Id. de Poisson d'Or.	22.60

Dividendos: Galerías, unidad de $ 5.00

Ganador de Last Gift	$ 246.20
Placé de id.	49.60
Id. de Corisande	20.00
Id. de Poisson d'Or.	11.60

Dividendos: Viña del Mar, unidad de $ 5.00

Ganador de Last Gift	$ 247.50
Placé de id.	42.60
Id. de Corisande	30.70
Id. de Poisson d'Or.	11.30

Tercera carrera

Premio ANTOFAGASTA.— 1,400 metros.— Premios: $ 3,000 al 1.o, 600 al 2.o y 300 al 3.o

	G.	P.
1.o Prisca, con 53.5 kilos, 3 años, por Pirapó y Shylanss, del Stud Viña del Mar, jockey A. Molina	2168	1166
2.o La Princesa, con 56, Verdejo	617	375
3.o Risa Loca, con 53, M. Silva	1194	845
4.o Sirsac, con 52, E. Aguilera	559	245
Deschanel, con 55.2, J. Bernal	370	300
Fimar, con 55, J. Oregón	338	209
Turista, con 55, H. Ramírez	138	144
Piltrafa, con 50, J. Urzúa	117	124
Pintura, con 53, C. Pombet	224	185
	5715	3773

No corrieron: Irón Duke, con 55 kilos; Junín, con 55; Kansas, con 55; Ramuncho, con 55; Poruña, con 53 kilos.

Dividendos: Tribunas, unidad de $ 10.00

Ganador de Prisca	$ 23.70
Placé de id.	12.90
Id. de La Princesa.	19.00
Id. de Risa Loca	14.00

Dividendos: Galerías, unidad de $ 5.00

Ganador de Prisca.	$ 12.10
Placé de id.	6.40
Id. de Princesa	8.00
Id. de Risa Loca	7.30

Dividendos: Viña del Mar, unidad de $ 5.00

Ganador de Prisca	$ 13.50
Placé de id.	6.70
Id. de La Princesa	8.10
Id. de Risa Loca.	8.10

Cuarta carrera

Premio TUPPER.—1,100 metros. —$ 3,000 al 1.o, 600 al 2.o y 300 al 3.o

	G.	P.
1.o Virgilio, con 58 kilos, 5 años, por Sumbar y Laucha, del señor A. Rosselot, jockey V. Jara	1249	919
2.o San Miguel, 52 kilos, H. Ramírez	3051	1724
3.o Paradox, 51 kilos, A. Nieto	522	416
4.o Hipócrates, 50 kilos, Alf. Silva	209	210
Tiránica, 55 kilos, C. Santander	149	96
Demanda, 54 kilos, J. Vergara	385	289
Alacrán, 53 kilos, J. Bernal	433	362
Mormón, 53 kilos, P. Morales	114	82
Kerensky, 52 kilos, G. Guerra	475	462
Fogazzaro, 51 kilos, E. Aguilera	269	204
Verderón, 49 kilos, L. Zamora	191	151
	7047	4915

Ganado por medio pescuezo; el 3.o, a 3 cuerpos.

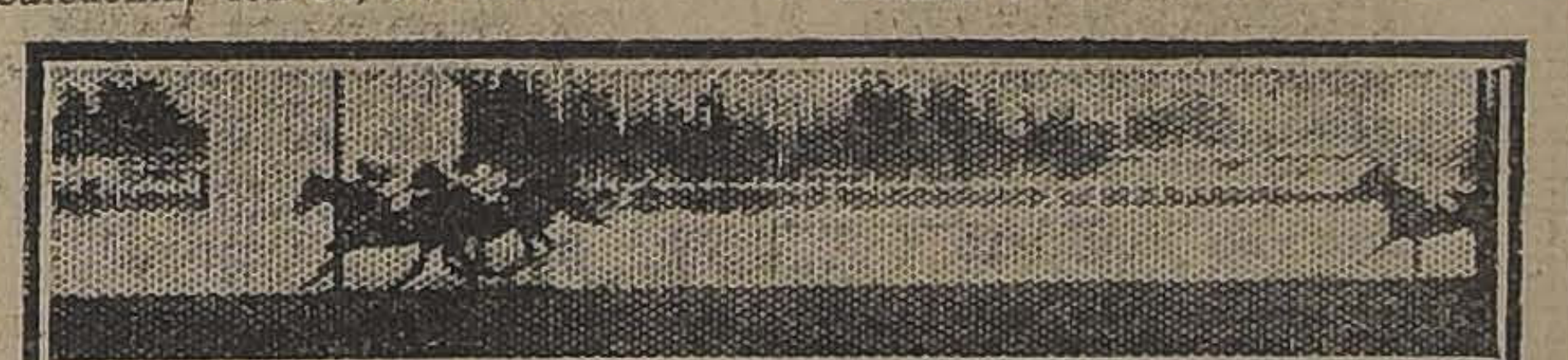

4.a CARRERA.— VIRGILIO, SAN MIGUEL, PARADOX, HIPOCRATES

Tiempo: 1.07.

No corrieron La Nuez, 56; War Queen, 55; Telinga, 54; Itálica, 53; Barsaquito, 52; Willibrodo, 49; Wisconsin, 48.

Dividendos de Tribunas, unidad de $ 10.00:

Ganador de Virgilio	$ 50.80
Placé de id.	15.00
Id. de San Miguel	12.60
Id. de Paradox	20.50

Dividendos de Galerías, unidad de $ 5.00:

Ganador de Virgilio	$ 32.70
Placé de id.	9.10
Id. de San Miguel	6.70
Id. de Paradox	11.20

Dividendos de Viña del Mar, unidad de $ 5.00:

Ganador de Virgilio	$ 29.20
Placé de id.	8.50
Id. de San Miguel	6.60
Id. de Paradox	10.60

Quinta carrera

Premio PARQUE.—1,100 metros. —$ 3,000 al 1.o, 600 al 2.o

	G.	P.
1.o Fugitiva, con 53 kilos, 4 años, por L'Aiglon y Leonora, del Stud La Peña, jockey H. Ramírez	1954	1167
2.o Pegote, 47 kilos, J. Pinto	871	542
3.o Toldilla, 49 kilos, G. Guerra	1123	468
4.o Pega Pega, 47 kilos, J. Oregón	1091	822
Provenza, 53 kilos, A. Molina	1114	605
Paimpolaise, 52 kilos, C. Cruz	964	546
Filoche, 51 kilos, E. Aguilera	857	393
	7974	4543

Ganado por dos cuerpos; el 3.o, a dos y medio cuerpos.

Tiempo: 1.06 2|5.

No corrieron Duque de El, 60; Welladay, 56; Copayapu, 51; Walter Scott, 49; Detonación, 48; Fagra, 45; War Paint, 45.

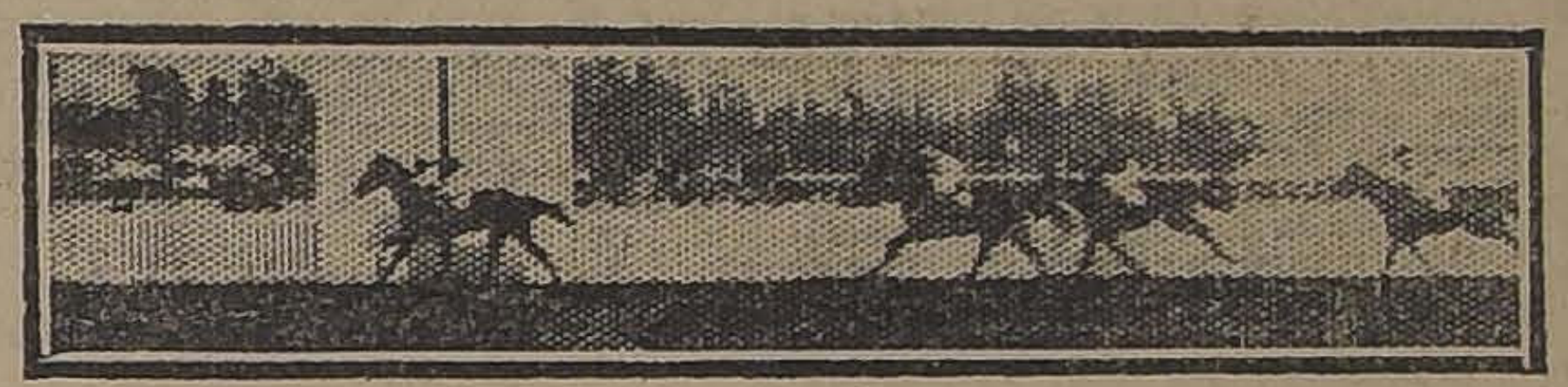

5.a CARRERA.— FUGTTIVA, PEGOTE, TOLDILLA, PEGA PEGA

Dividendos de Tribunas, unidad de $ 10.00:

Ganador de Fugitiva	$ 36.70
Placé de id.	20.30
Id. de Pegote	31.90

Dividendos de Galerías, unidad de $ 5.00:

Ganador de Fugitiva	$ 18.70
Placé de id.	10.90
Id. de Pegote	14.90

Dividendos de Viña del Mar, unidad de $ 5.00:

Ganador de Fugitiva	$ 16.90
Placé de id.	9.90
Id. de Pegote	18.50

Sexta carrera

Premio TATTERSALL. — 1,800 metros.—$ 3,000 al 1.o, 600 al 2.o y 300 al 3.o

	G.	P.
1.o Kiss Me, con 49 kilos, 4 años, por Pipiolo y Kissy, del señor J. F. Bernstein, jockey H. Ramírez	787	542
2.o Frangollo, 48 kilos, G. Aravena	801	585
3.o Piave, 54 kilos, Alf. Silva	911	555
4.o Alta Ley, 53 kilos, J. Vergara	1132	1025
Clavileño, 52 kilos, G. Guerra	493	385
Jaramago, 54 kilos, J. Bernal	776	537
Rábida, 50 kilos, V. Jara	505	367
Fósforo, 49 kilos, L. Bravo	429	363
Emily, 48 kilos, A. Silva	414	231
Papamoscas, 48 kilos, A. Nieto	323	225
Chat Gonthier, 47 kilos, H. Cárdenas	41	25
Iriarte, 45 kilos, L. A. Soto	302	184
Euclid, 40 kilos, A. Almarza	110	50
Rubicón, 40 kilos, A. Sánchez	23	42
Singoala, 40 kilos, P. Silva	171	130
Tande, 42 kilos, J. Pinto	726	347
	7944	5593

Ganado por dos cuerpos; el 3.o, a 1 pescuezo.

Tiempo: 1.54 2|5.

No corrieron Paramé, 62; Mahmond, 57; Samaniego, 53; Chacolí, 50; Papagayo, 48; Bilanz, 47; Perla White, 47; Gitanillo, 47; Verderón, 40.

Dividendos de Tribunas, unidad de $ 10.00:

Ganador de Kiss Me	$ 90.80
Placé de id.	30.60
Id. de Frangollo	29.10
Id. de Piave	30.10

Dividendos de Galerías, unidad de $ 5.00:

Ganador de Kiss Me	$ 44.30
Placé de id.	17.90
Id. de Frangollo	22.00
Id. de Piave	21.20

Dividendos de Viña del Mar, unidad de $ 5.00:

Ganador de Kiss Me	$ 61.40
Placé de id.	21.10
Id. de Frangollo	37.20
Id. de Piave	20.50

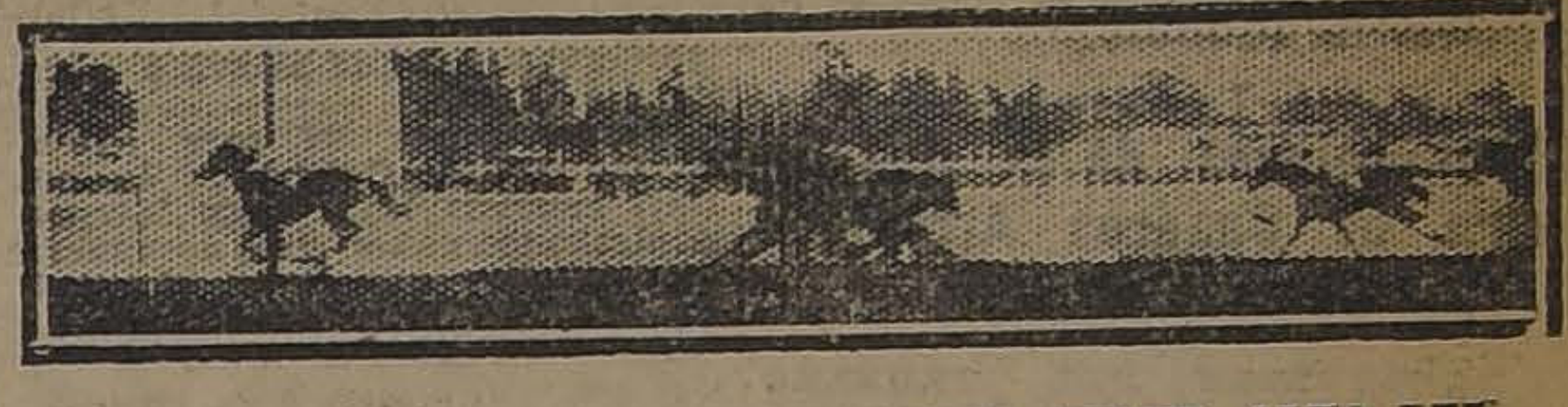

6.a CARRERA.— KIS ME, FRANGOLLO, PIAVE, ALTA LEY

7.a carrera

Premio AVENIDA.— 2,400 metros. —$ 4,500 1 1.o, 900 al 2.o

	G.	P.
1.o Glasgow, con 51 kilos, 6 años, por Burgomaster y Reverie, del Stud Partenope, jockey A. Molina	13774	676
2.o Flapper, 54 kilos, G. Guerra	561	335
3.o Velada, 48 kilos, A. Silva	488	249
4.o Feño, 44 kilos, J. Pinto	1533	871
Mary Garden, 59 kilos, J. Oregón	1335	825
Cadillac, 52 kilos, G. Aravena	1781	941
	9229	4659

Ganado por 1 1|2 cuerpo; el 3.o a 1 cuerpo.

Tiempo: 2.34 4|5.

No corrieron: Cachivache 54; Boa 48.

Dividendos de Tribunas. — Unidad de $ 10

Ganador de Glasgow	$ 60.50
Placé de Glasgow	33.50
Placé de Flapper	57.50

Dividendos de Galerías. — Unidad de $ 5

Ganador de Glasgow	$ 27.70
Placé de Glasgow	16.60
Placé de Flapper	33.10

Dividendos de Viña del Mar.— Unidad de $ 5

Ganador de Glasgow	$ 16.10
Placé de Glasgow	12.10
Placé de Flapper	34.70

8.a carrera

Premio BEAUCHEFF.— 1,400 metros. — $ 3,000 al 1.o, 600 al 3.o y 350 al 3.o

	G.	P.
1.o Predilecta, con 52 kilos, 4 años, por Meltonian y Ventimiglia, del señor U. Fuenzalida, jockey J. Vergara	2553	1147
2.o Charlatán, 47 kilos, J. Urzúa	220	99
3.o Copayapu, 54 kilos, V. Jara	3630	1430
4.o Bilanz, 49 kilos, H. Huerta	1246	800
Ofensivo, 55 kilos, T. Aguilera	2788	665
War Queen, 49 kilos, L. L. Zamora	608	343
Comunera, 48 kilos, A. Silva	353	192
Walpurgis, 45 kilos, S. Jiménez	106	74
	11504	4750

7.a CARRERA.— GLASGOW, FLAPPER, VELADA, FEÑO

Ganado por 4 cuerpos; el 3.o a 1|2 cabeza.

Tiempo: 1.25 1|5.

No corrieron: Provenza 56; Toldilla 56; Prontitud 48; Camueso 54 Fugitiva 52; Emily 54; Paradox 54, Picacho 54; Silver 54; W. Scott 54; Winteergreen 54; Felpa 52; Fumarola 48; Rábida 52; Santa Tecla 52· Telinga 52· Bizerta 48; Farrutín 50; Ferrocarrilero 50; Gallion 50; Kilimanjaro 50; Liverpool 50.

Dividendos de Tribunas. — Unidad de $ 10

Ganador de Predilecta	$ 40.50
Placé de Predilecta	14.60
Placé de Charlatán	63.80
Placé de Copayapu	13.70

Dividendos de Galerías. — Unidad de $ 5

Ganador de Predilecta.	$ 20.60
Placé de Predilecta	7.70
Placé de Charlatán	29.60
Placé de Copayapu	7.10

Dividendos de Viña del Mar. — Unidad de $ 5

Ganador de Predilecta	$ 17.20
Placé de Predilecta	7.—
Plac- de Charlatán	26.10
Placé de Copayapu	7.90

NOTICIAS DIVERSAS

Preparadores de los ganadores de ayer en el Club Hípico

Pitillo, F. Guzmán.
Last Gift, F. Rojas.
Prisca, H. Michaels.
Virgilio, C. Rodríguez S.
Fugitiva, C. Lacalle.
Kiss me, L. A. Figueroa.
Glasgow, I. Espinoza.
Predilecta, O. Fuenzalida.

—Por no presentar a correr a Mormón y Piave, con sus respectivos colores, fueron multados sus propietarios en $ 50.— cada uno.

—En la 1.a carrera reclamó Ramuncho contra Glen Esk por haberlo estrellado, pero el jinete de éste último expuso que Campo Santo lo había cargado y a consecuencia de ésto estrelló a Ramuncho.

—Se amonestó al preparador de Campo Santo, José Celpa, por hacer correr a su pupilo por un aprendiz que sólo ha corrido en contadas ocasiones.

—En la 4.a carrera reclamó Hipócrates contra Paradox por haberlo estrellado, siendo el causante de que estorbara a Alacrán. No se dió lugar al reclamo, pero se acordó suspender por un mes y multar en $ 200 al jockey de Paradox, Armando Nieto.

—En la 6.a carrera, Juan Pinto, que conducía a Tande fué multado en $ 50.—.

—El jockey Alfonso Silva se presentó a los señores Comisarios exponiendo que a los 200 metros corridos, se enredó Piave en las patas de Alta Ley, siendo esto casual.

REMATE DEL HARAS CUNACO

Muy visitados fueron durante la mañana de ayer los 16 productos que rematará el Sábado próximo el Haras Cunaco.

Han llamado mucho la atención los hijos de Burgomaster.

ASIGNACION DE PESO PARA LAS CARRERAS DEL PROXIMO DOMINGO EN EL CLUB HIPICO

Premio HARLINGTON—1,500 metros.—Para caballos de 3 años que no hayan ganado.—Peso: 56 kilos. —Inscripción: $ 40. — Premios: $ 4,000 al 1.o

Grampian, Idol, Cochrane, Grand Prix, Negro, Guante Rojo, Jilguero, Goleta, Buen Genio, Atorrante, Alazán, Madagascar, Garros, Pitillo, Tierra Blanca, Black Queen y Partiquina.

Premio HAMBURGO. — 1,400 metros. — Para caballos de 4 años y más que no hayan ganado más de $ 30,000. — Peso: 58 kilos. — Descargo de 4 kilos a los que no hayan ganado más de $ 20,000 y descargo de 8 kilos a los que no hayan ganado más de $ 10,000. — Inscripción: $ 30. — Premios: $ 3,000 al 1.o:

Copayapu, Rábida, Whip, Provenza, Fugitiva, Camueso, Pega-Pega, Herodes, Charlatán, Fósforo, Felpa, Fumarola, King's Ferry, Redmond, Predilecta, Telilla, Itálica, La Nuez, Bilanz, Ofensivo y War Queen.

Premio EL ENSAYO. (reglamentario). — 2,000 metros. — Para 3 años nacidos en el país. — Peso: 56 kilos. —Inscripción: $ 500 en cuatro cuotas: de $ 50 el Lunes 14 de Marzo de 1921, de $ 75 el 1.o de Julio de 1921, de $ 125 el 6 de Marzo de 1922 y de $ 250 el Lunes antes de la carrera. — Premios: $ 50,000 al 1.o, 10,000 al 2.o y 5,000 al 3.o

(Inscripciones cerradas).

Adriático, Albeytar, Greenock, Greetings, Honoria, Honorino, Infiesto, Inflexible, Isabelino, Gitanillo, Johnson, Kodak, Ladrillo, Malakoff, Minneápolis, y Ximena.

Premio PADDOCK STAKES. — (Clásico). — 1,800 metros. — Para caballos de 3 años nacidos en el país, que no tomen parte en El Ensayo. — Peso: 52 kilos. — Recargo de 2 kilos por carrera ganada. —Recargo extra de 3 kilos a ganadores de clásicos o reglamentarios. —Estos recargos no excederán de 7 kilos. — Inscripción: libre. — En esta carrera sólo pueden inscribirse los que se retiren de El Ensayo, el día del vencimiento de la última cuota. — Premio: $ 8,000 al 1.o

Farrucho, Guardia Rojo, Kansas, Ramuncho, Grand Prix, Castillo, Irón Duke, Xirgú, Madagascar, Tierra Blanca, Jadil, Juana La Loca, Black Queen, Turista, Guernsey, Juerga, Nunca Visto, Don César, Atorrante, Xia, Puff, Poison d'Or, Xanthia y Johnson.

Premio HAUTE LICE. — 1,400 metros. — Para caballos que hayan ganado más de $ 10,000. — Handicap. — Inscripción: $ 30. — Premio: $ 3,000 al 1.o

	Kilos		Kilos
Eton	61	King's Ferry	46
Nitrógeno	58	Tetilla	43
Danger	57	Telinga	42
Pelo de Oro	57	Verderón	40
Welladay	56	Hipócrates	40
General	53	Barsaquito	40
		Kiss Mé	40
Pochochingue	52	Fósforo	49
Predilecta	51	Herodes	40
Camueso	50	San Miguel	40
Fugitiva	50	Paradox	40
Mahmond	50	Vendimia	40
Walter Scott	50	Wintergreen	40
Provenza	49	Winchester	40
Shackleton	47		

Premio HALLINGTON LAD. — 1,800 metros. — Para caballos que hayan ganado más de $ 20,000. — Handicap. — Inscripción: $ 40. — Premios: $ 4,000 al 1.o.

Paf	60	Ofensivo	50
Mary Garden	57	Cachivache	4
Gloriola	57	Rabudo	4
Ever	53	Poincaré	47
Flapper	51	Walter Scott	47
General	50	Bordeaux	44
Glasgow	50	Velada	44

Premio. . . . . 1.100 metros.—Para caballos que no hayan ganado $ 10,000 en premios.—Handicap.—Inscripción: $ 30.—Premio, 3,000 al 1.o

Primera serie

Cambio	58	Hesperia	51
Kilimanjaro	58	Prisca	51
Deschanel	57	Náutico	50
Xaragua	57	Pensation	50
Papirote	56	Siciliana	50
Bizerta	55	Xama	50
Melusine	54	Antilla	4
Agua Va	53	Calembour	4
Farrutín	53	Priora	49
Alany	52	Hast Gift	49
Molibdeno	52	Caledonia	47
Turista	52	Xia	47
Ancoa	51		

Segunda serie

Corpaucho	58	Burguesa	53
Márida	58	La Alegría	53
Piltrafa	58	Mamadeira	53
Corisande	56	Finisterre	52
Xerosis	56	Walnut	51
Carillón	55	Maryland	50
Gentille	55	Brasilera	49
Honolulu	55	Arrás	48
Naveta	55	Espadaña	47
Charlatán	54	Flanders	47
Jettatura	54	Mamburguesa	47
Xenops	54		
Alicahue	53		

BUENA GRATIFICACION

se dará a la persona que devuelva a la Imprenta de este diario un relojito cuadrado pulsera de oro, de señora, con las iniciales A. R., extraviado ayer 20 en el Paddock del Club Hípico. Se trata de un recuerdo de familia.

Haras CUNACO

PROPIEDAD DE LOS SEÑORES VALDES HNOS.

Los productos de carreras de este Haras nacidos en la Primavera, de 1920, hijos de BURGOMASTER, MUSTAFA Y ROSICLER III, en Rochela, Maocassite, Túnica, Ventimiglia, Riga, Hosanna, Normandía, La Haya, Australia, Royal Leaf, Transmute, Esparta, Bretaña, Fulana, Hada, Cortejada, Arromanches, Fosette y Lhasa.

Se rematarán el Sábado 23 del presente, a las 3 P. M.

Tattersall Club Hípico

ARTURO CALVO M.

Durante el año hípico 1921-22, los productos de este Haras han ganado $ 234,800 en premios, y los vendidos en 1921 han obtenido $ 100,000 en premios, y han ganado los Clásicos El Debut, Tanteo, Nursery Handicap, Polla de Potrillos.

LOS POTRILLOS ESTAN EN EXHIBICION

23-S

18 BRONCINA

PARA LIMPIAR METALES

De venta en todas las boticas y mercerías.

USE PARA AFEITARSE CREMA JABON EXCELSIOR

HORMIN masculino y femenino tabletas y ampolletas

contra

Neurastenia y Debilidad sexual
Envejecimiento prematuro
Dismenorrea, Almenorrea

Consulte su médico.—En venta en las Boticas.
REP. GÜTTMANN, MAURER & Co.—Santiago.

VIDA OBRERA

LA CONFERENCIA DE ESTA NOCHE EN EL CENTRO DE ESTUDIOS SOCIALES DE LA FEDERACION DE OBREROS DE IMPRENTA

ECOS DE LA ULTIMA FIESTA EN EL CENTRO ESTUDIO Y PROGRESO

La reunión del próximo Domingo de la Asociación de Cuadros Artísticos

Entusiasmo que se nota por celebrar el aniversario social de la Unión de los Tipógrafos

Fiestas, acuerdos y citaciones sociales

PUBLICACIONES DE LA FEDERACION OBRERA DE CHILE

FEDERACION OBRERA FERROVIARIA DE CHILE. CONSEJO DE SANTIAGO

Se recomienda a los miembros del Consejo la asistencia para mañana a las 5 y media P. M. para darle término a los asuntos pendientes que han quedado de las asambleas anteriores, nombramientos de los delegados para la junta seccional de la zona, sub-secretario y otros.

Hay acuerdo para que el 30 de los corrientes han de estar elegidos los miembros del Consejo y sociedad adheridos a la Federación O. F. de de Chile, para constituir las juntas seccionales de todas las zonas en que están divididos los servicios de la Empresa de los Ferrocarriles del Estado, de estas seccionales saldrán las personas que han de integrar la Junta Central Ferroviaria; para llenar lo que se deja indicado se exige la concurrencia a las asambleas o secciones de todos los federados.

CONSEJO DE TRANVIARIOS. — Se ha citado a junta general para hoy de 9 y media A. M. a 11 y media A. M., para dar curso a los siguientes acuerdos:

Reducir el valor de las cuotas sociales a dos pesos y cobrar una cuota extraordinaria de un peso para pagar el bien raíz que se comprará por intermedio de la sociedad de ahorros La Poderosa.

Publicaciones de la Asociación de Cuadros Artísticos Obreros de Chile

LA REUNION DEL PROXIMO DOMINGO. — Pasadas las festividades patrias y conforme al acuerdo adoptado en la última reunión, el próximo Domingo a las dos de la tarde celebrará la Asociación de Cuadros Artísticos Obreros de Chile, una importante asamblea de delegados, con el objeto de tratar sobre asuntos de gran importancia.

CENTRO ARTISTICO NACIONAL PEDRO SIENNA. — Gran entusiasmo se nota en el público por asistir a la función que ha organizado este Centro y con el concurso de los mejores elementos de la A. de C. A. de Chile.

El producto de este beneficio será destinado a la compra de útiles para el trabajo de este Centro.

Se cita a ensayo para hoy a las 9 P. M. en el local de costumbre, encareciendo la asistencia a la señorita Ana Santilde y a los señores R. Medina, Castro, Ortega, Meza, Aguilera y al señor tesorero.

RESFRIADOS CAUSAN DOLOR DE CABEZA

El LAXATIVO BROMO QUININA desvía la causa. Se usa en todo el mundo para curar un resfriado en un día. La firma de E. W. GROVE se halla en cada cajita. Hecho por la PARIS MEDICINE CO., St. Louis E. U. de A. P

Fiestas sociales

SOCIEDAD UNION DE LOS TIPOGRAFOS. — La comisión de fiestas de esta sociedad ha venido trabajando activamente en la confección del programa con que esta institución celebrará su 69.o aniversario.

Al efecto, el Domingo próximo, a la hora y local que se anunciará oportunamente, se servirá un banquete al cual concurrirán los asociados con sus familias. Terminado éste, los comensales se dirigirán al local social, Eleuterio Ramírez 1357, donde se desarrollará un acto literario-musical, el que estará a cargo del Centro Royal.

Forma parte de este excelente conjunto de aficionados la cupletista señorita Esperanza Zorrilla, casi desconocida en los escenarios de la capital, y que como una deferencia a la Unión actuará en esta fiesta. Terminado este acto se seguirá un baile familiar que será amenizado por una buena orquesta.

Las listas de adhesiones al banquete están a cargo de: J. de D. Pérez, en "La Nación"; L. A. Acosta, en "El Diario Ilustrado"; D. Jara, en "El Mercurio" y "Las Ultimas Noticias"; C. Caensly, en "Zig-Zag"; J. Reyes, Imprenta Diener; y E. Silva P., Imprenta del Ministerio de Justicia.

Hoy Jueves, a las 3 de la tarde, se reunirá en la secretaría la comisión encargada del banquete, compuesta por J. de D. Pérez, D. Jara y L. A. Acosta.

CENTRO ARTISTICO ESTUDIO Y PROGRESO. — Muy lucida resultó la fiesta que este Centro preparó el día 19, con motivo del aniversario patrio.

El amplio patio se vió lleno de una gran concurrencia, sobre todo niños, los que habría unos 500, que aplaudían entusiasmados los diferentes números del programa, como asimismo a las piezas ejecutadas por la banda de la Escuela de Reforma.

Los números que más llamaron la atención, fueron la carrera de ensacados, 100 y 200 metros y la marathón, en la que obtuvieron premios los señores Caballos, Riveros y Soto.

Un momento emocionante fué cuando la enorme concurrencia puesta de pie, oyó con religioso silencio la Canción Nacional ejecutada por la banda.

La repartición de los premios tuvo lugar en el salón que estaba artísticamente engalanado. El presidente ofreció un discurso en el cual ofreció el local a todos los vecinos del barrio.

Fué muy aplaudido el señor José Cabezas que cantó lucidas canciones.

En resumen, la fiesta popular del 19 dejará gratos recuerdos en el espíritu de todos los vecinos del barrio.

Actividades Obreras en Ñuñoa

EL CUADRO ARTISTICO PEDRO J. MALBRAN

Ultimamente este Cuadro, compuesto de varios obreros y señoritas que residen en la vecina comuna de Ñuñoa, verificó diversas veladas y actos literarios que le han merecido calurosos aplausos.

SEÑOR JUAN OLGUIN, que ha ingresado al Cuadro

Ultimamente ha entrado a engrosar las filas de esta institución el señor Julio Olguín, persona que ha sido muy felicitada. El señor Olguín es un joven que tiene cualidades para la escena, y a ellas une el entusiasmo que le es característico.

La conferencia de hoy

LA DICTARA EL DIPUTADO LUIS E. RECABARREN

Hoy a las 8.30 de la noche, en el local social, situado en Eleuterio Ramírez 1357, se llevará a cabo la 19.a velada-conferencia de este Centro de cultura obrera, que sostienen los obreros de imprenta de la capital.

La conferencia la desarrollará el diputado señor Luis E. Recabárren y versará sobre "Organización Obrera".

Los trabajadores conocen la capacidad, en esta materia, que tiene este luchador obrero y es por esto que hay mucho entusiasmo por asistir a su conferencia.

El programa literario-musical ha sido confeccionado por el Grupo Fecundidad y es muy novedoso y variado.

La entrada es completamente libre, y se invita a los obreros de todos los gremios, empleados y estudiantes.

La velada se sujetará al siguente programa:

Primera parte. — 1. Obertura al piano.
2. Corta disertación por Elías Lafertte.
3. Declamación por la señorita Fresia Arratia.
4. Monólogo cómico por E. Serrano.
5. Conferencia por el diputado Luis E. Recabárren, titulada "Organización Obrera y Prensa Obrera".
Segunda parte. — 1. Sinfonía.
2. Reir llorando, por José Bugueño.
3. Diálogo por E. Serrano y M. Salazar.
4. Mister Machucca y su señora Lady Machacca.
5. Couplets por La Estrellita.

EN LA SOCIEDAD CAMILO HENRIQUEZ

Muy concurrido se vió el salón de esta corporación, durante las fiestas patrias, para las que había elaborado un atrayente programa, lleno de interés y de variedades.

Entre los bailes que mayor entusiasmo provocaron a los asociados, figura el del día 19, que se vió muy concurrido.

Nuestra fotografía demuestra el salón social con los representantes de sociedades amigas y del Directorio de la corporación.

SOCIEDAD LA UNIVERSAL. — El Sábado 17 del actual no pudo llevarse a efecto la fiesta que esta Sociedad había organizado, debido a la lluvia de ese día. En cambio se llevará a cabo el Sábado 7 de Octubre próximo, sirviendo las entradas expendidas.

—Se ha citado a sesión ordinaria de Directorio para el próximo Domingo a las 9 1|2 A. M., con el objeto de tratar varios asuntos de interés.

Acuerdos sociales

FEDERACION DE TRABAJADORES EN HOTELES Y RAMOS SIMILARES. — Esta institución hace públicos sus agradecimientos por la dotación de que ha sido objeto de parte del propietario del establecimiento comercial denominado Restaurant Santiago.

Además, para tratar sobre esto, se ha citado a junta general para mañana a las diez de la noche.

UNION LOCAL DE LOS I W. W. —Para el próximo Domingo se ha citado a reunión plena a todos los departamentos adheridos a esa junta administrativa.

En esta asamblea se tratarán diversos asuntos de importancia, por cuyo motivo se nos ha pedido encarecer la asistencia y la puntualidad en la hora.

FEDERACION DE CENTROS JUVENILES CATOLICOS. — La Junta Ejecutiva de esta Federación se reunirá hoy Jueves, a las 6 P. M., en A. Ovalle 1452. En esta reunión deberán entregar los delegados las sumas recibidas pro-damnificados del Sur.

CENTRO CRISTOBAL COLON. — Conforme al acuerdo tomado anteriormente, corresponde celebrar hoy la sesión de Directorio que comprendía celebrar el Martes próximo pasado.

Se encarece la asistencia y puntualidad en la hora.

A esta sesión se cita especialmente a los señores José Pinto y Armando Venegas.

ANIVERSARIO SOCIAL. — Están casi terminados los preparativos de las festividades con que se conmemorará la entrada a los 70 años de la Unión de los Tipógrafos; y prometen tener lucimiento por la participación que tendrán los 63 aspirantes cuyo ingreso a la corporación está pendiente de la resolución de la junta ordinaria semestral.

A continuación del banquete, que será amenizado por la orquesta colombiana, se dirigirán los comensales al salón social, donde la Federación de Obreros de Imprenta ha preparado una matinée cuyos números están a cargo de los grupos gráficos Gutenberg y Fecundidad, que para esta ocasión han confeccionado un programa de primera clase.

En la lista número 11, que se ha corrido, se han adherido las siguientes personas: León Baillón, Julio Valiente, Ismael O. Goycolea, J. Lorenzo Pacheco, Fernando Ocharán, Eduardo Zorrilla, Florencio Rosas O., Alfredo Sánchez, Arturo Moreno y Cerda, Pedro Carvallo, Miguel A. Farías, Héctor Fernández, Luis A. Troncoso, Luis Amado Pastor, Edmundo Pacheco, Camilo Salinas, Pedro Nolasco Arratia, Luis Araya, Vicente Rojas y Rojas, Pedro O. Goycolea, Fortunato Naranjo, David Uribe Ulloa, Abdón Montalva, Benjamín Espinosa, Alberto Valdebenito, Guillermo Gutiérrez, Aurelio Aguirre, René Espinosa, Manuel J. Montenegro, Renato Arratia, Fernando Aguirre, Ricardo Aguilar, Rafael Cabrera Méndez, Víctor Reyes y Carlos Figueroa.

Mañana continuaremos publicando las demás listas de adherentes.

El banquete se servirá en el Hotel Palestina, de propiedad de José San Martín, quien se esmerará ese día por atender en la mejor forma posible, presentando, al mismo tiempo el local reglamente arreglado.

FEDERACION DE OBREROS DE IMPRENTA DE CHILE. — Sección Santiago. — La matinée que estaba anunciada para el Domingo 24, queda suspendida en atención a que la Unión de los Tipógrafos llevará a cabo ese día una fiesta en conmemoración de su aniversario social.

—Hoy se acercará al industrial señor Diener la comisión nombrada el Domingo pasado, con el objeto de que trate de solucionar un conflicto que provocó el litógrafo Le Mebel.

Si este asunto no queda solucionado, se convocará al gremio a asamblea a la salida del taller, para esta tarde.

Mañana a las 8 1|5 se llevará a cabo la tercera reunión de las personas que tendrán a su cargo la preparación del campeonato atlético gremial.

Las personas que habiendo recibido invitación especial no concurrieron a la reunión del Viernes último, se les encarece la asistencia.

—Hoy se efectuará la 19.a conferencia en el Centro de Estudios Sociales de nuestra organización. Ocupará la tribuna el diputado comunista señor Luis E. Recabárren.

Se recomienda la asistencia del gremio a esta velada-conferencia. La entrada es enteramente gratuita.

—Tienen carta en secretaría los señores Teodoro Araneda, Carlos E. Zamora y Ernesto Lecaros. Pueden retirarla esta tarde.

Citaciones

Sociedad Mutual de Comerciantes.—A la comisión reformadora de estatutos, para mañana, a las 3 M. Local social, Morandé N.o altos.

Confederación de Resistencia de Chauffeurs.—A junta general para hoy, a las 9 P. M., en Esmeralda 757.

Se advierte que el paseo de los huerfanitos se hará el 25.

Estudiantina La Unión.—A ensayo al cuadro de ejecutantes para hoy, a las 9 P. M., en la secretaría, Coquimbo 1030, casita N.o 1.

Sociedad de Socorros Mutuos de Hojalateros y Gásfiters.—A junta general extraordinaria para el Domingo, a las 9, para discutir las bases de unificación de la sociedad.

Sociedad de S. M. Juan M. Dávila B.—A sesión ordinaria de directorio para hoy, a la hora y local de costumbre.

Sociedad Empleados de Hoteles, Ahorro y Socorro Mutuo.—Para los días 22 y 25, a las 3.30 P. M., junta general para la aprobación de los estatutos. Se encarece la asistencia.

Sindicato Blanco de Pintores.—A junta general extraordinaria para hoy, a las 7.30 P. M. Se recomienda la asistencia a los directores.

Sindicato Nacional de Artes Mecánicas y Ramos Similares.—A junta general para hoy, a las 6.30 P. M. Local, Bandera N.o 657.

Sociedad Arturo Prat, Protectora al Niño.—A reunión de directorio para hoy Jueves, a las 8.30 P. M. en Esmeralda N.o 771.

Sindicato de Chauffeurs.—A sesión de directorio para hoy, a las 9.30 de la noche, en el local de costumbre.

El Químico francés Totain

Director de los Laboratorios de The Verger de París en investigaciones hechas recientemente, ha encontrado en diversas hierbas cualidades medicinales de gran importancia para el tratamiento de las enfermedades de los riñones. Totain dice: de los órganos principales del organismo humano, los que más trabajan son sin duda los riñones, los cuales tienen por misión filtrar en último término la parte del alimento destinada a la sangre, eliminando los residuos venenosos que la afectan. Las funciones del riñón son múltiples: es el depurador y regulador de la composición y presión sanguínea. Como depurador, por él se eliminan las sustancias tóxicas provenientes de la digestión de los alimentos antes de pasar a la sangre, fabricando así la orina. Esta importante función del riñón puede perturbarse por el trabajo excesivo, por alimentos muy condimentados y por la edad, entonces las sustancias tóxicas pueden no ser eliminadas o hacerlo mal y, poco a poco, se van acumulando en la sangre envenenándola lentamente, sin producir dolores a los riñones, sino trastornos diversos, como ataques reumáticos, cansancio general, espíritu decaído, tobillos y párpados hinchados, trastornos en la orina. Diversos pacientes que presentaban los síntomas más convincentes de enfermedad renal con imflamación del hígado y vejiga fueron curados en poco tiempo por **THE VERGEL.** Cuatro tabletas al día de The Vergel, usándolas según las indicaciones que acompañan a cada caja, serán suficientes para procurar la felicidad de muchos

REALIZACION de las MERCADERIAS
AVERIADAS EN LA INUNDACION DE NUESTRO ALMACEN
ESTADO 74
Maletas y baúles por la 4.a parte de su valor.
BILLETERAS de 8 a 45 pesos, desde... ... ... $ 3.00
CINTURONES de más de 8 pesos, por... ... ... $ 2.50
Maletines para señoras, carteritas, chaucheras, etc., etc., a precios bajísimos.
MALETERIA EL FARO :-: ESTADO 74
S. 17

GUIA PROFESIONAL

ABOGADOS

GABRIEL AMUNATEGUI
SALVADOR DE LA VEGA
Estudio, Morandé 235 Int. 2-6. Casilla 3091. Teléfono 1963.

ERNESTO BARROS JARPA
Atiende sus asuntos profesionales el señor Agustín Barros Jarpa, en Morandé 235.

LUIS CONSTENLA
Abogado
Morandé 450. 11 piso, frente al Senado.

LUIS MALAQUIAS CONCHA S.
Asuntos civiles, criminales, accidentes, apelaciones. Compañía 1065, casilla 1088.

PEDRO DAZA BRANTES
LIVIO ROJAS A.
Morandé 440. Cas. 2281. Teléf. 2951.

ALBERTO DURAN B.
Huérfanos 1235. Of. 8. Casilla 2914.

JORGE ERRAZURIZ TAGLE
LUIS A. QUINTEROS T.
Amunátegui 301. Tel. 638. Cas. 2592.

NICANOR ELGUETA
Galería Alessandri 19-A. Tel. 586. Asuntos civiles, comerciales, mineros y criminales.

GALVARINO GALLARDO NIETO
Ahumada 168, altos. Teléfono 2343.

MANUEL GARCIA FRIAS
Abogado, Miraflores 212. De 9 a 11 y 4 a 6.

OSVALDO HEVIA L.
Morandé N.o 244. Casilla 1831.

JUAN ANTONIO IRIBARREN
Consultas, defensas, asuntos administrativos. Estudio: Estado 91, oficina 25, de 4 a 6.

RAMON SEGUNDO JIMENEZ
Abogado, Galería Alessandri 17, piso segundo, 10-11, 4-6.

BERNARDINO LEIVA
Bandera 572.

MANUEL MERINO E.
LUIS MERINO E.
Bandera 166. Tel. 2077. Cas. 2407, 10--11 y 4.30-6.

FIDEL MUÑOZ RODRIGUEZ. — GUSTAVO CANO PEEL. — Abogados.— Huérfanos 1153, Bolsa de Productos.

LORENZO MONTT
AMBROSIO MONTT WILMS
Compañía 1207. Teléf. 2307.

MANUEL OLIVA
Galería Alessandri 15-A. Teléfono 3203. Juicios civiles y criminales.

ROBERTO DE PETRIS
Abogado, Galería Alessandri 25, casa 2.o piso. Teléfono 156. Casilla 4044.

ANTONIO PLANET C.
Especialmente cuestiones comerciales. Estudio. Bandera 166. Cas. 4034. Tel. Ing. 1137. 10-11 A. M. 4-6 P. M.

ALFONSO REVECO
Especialmente causas comerciales. Nueva York 59, frente edif. Ariztía.

CARLOS SALAS HERRERA
Abogado. Bandera 552. Tel. 2177.

HUBERTO SALGADO GALLARDO
Causas civiles, criminales, alegatos, Corte Apelaciones, Suprema, Bandera 154. Regresó.

EMILIO TAGLE RODRIGUEZ
Huérfanos 840. Tel. 2018. Atiende preferentemente asuntos comerciales y mineros. 3-4.

AUGUSTO VICUÑA SUBERCASEAUX
Abogado. Huérfanos 1719. Teléfono 1770.

LUIS FIDEL YAÑEZ
Defensor de Ausentes y de Obras Pías. Moneda 1935.

HUMBERTO YAÑEZ VELASCO
Trasladó su estudio. Agustinas 673. Tel. 1014.

NOTARIO

FERNANDO ERRAZURIZ TAGLE
Notario abogado. Bandera 345. Casilla 926. Teléf. 3524.

INGENIEROS

ALFREDO LEA-PLAZA
Santiago. Huérfanos 2834. Of. Moneda 1163. Teléf. 187.

MEDICOS

Dr. ITALO ALESSANDRINI L.
Cirugía y ginecología. Consultas: de 1-3. Merced 724. Telf. 3555.

Dr. AMENABAR OSSA
Oculista, 14 años Europa, 3 años médico-director Hospital de Ojos condado Staford (Inglaterra). Merced 494, de 1.30-4. Teléf. 602.

Dr. ARNELLO
Cirugía, anestesia general, venéreas. García Reyes 7. De 12-3; Hospital San Vicente, 4-6.

Dr. AGUILAR
Cirugía general, ginecología, sífilis. De 1-3. San Isidro 229.

Dr. ALCAINO
Oídos, nariz, garganta, vías lacrimales. Dieciocho 257. Tel. 257. 2-5.

AFECCIONES DEL PULMON
y sistema nervioso. Rayos X. Dr. Fontecilla. Regresó de Europa. Delicias 1626.

Dr. BARRENECHEA
Oculista y especialista en oídos, nariz y garganta. Estado 91.

Dr. BRONNMAN
Ausente en Europa.

Dr. ARTURO BARRAZA A.
Vías urinarias, sífilis. Puente 557. 3-6.

Dr. BISQUERT
Vías urinarias, sífilis. Moneda 859. De 3-6. Cas. 2563. Tel. 953.

Dr. JULIO BUSTOS
Médico de ciudad de Santiago. Medicina interna, niños, sífilis. Recoleta 707. De 2-4.

Dr. BORQUEZ SILVA
Estudios Europa. Pulmón, corazón, estómago, intestinos. Rayos X. 3-6. A. Prat 80. Tel. 19. Matadero.

Dr. BRAGA CASTILLO
Rayos X. Merced 136. Tel. 1393. Consultas: de 9-10 y 1-4.

Dr. BUSTOS
Ojos, nariz, garganta. 1-4. Teléf. 2204. Merced 315.

W. E. COUTTS
Sífilis, vías urinarias. 3-6. Tel. 1314. San Martín 372.

Dr. ALDO CONTRUCCI
Estudios Europa, medicina interna, sífilis. Agustinas 1729. 2-4. Tel. 3340.

Dr. LEONIDAS CORONA T.
Laboratorio Clínico. Delicias 363 (frente a Estado). 3-5. Tel. 2483.

Dr. CHARLIN
Profesor de enfermedades de la vista. Consultas 3-6. Compañía 2115. Tel. 2032.

Dr. Rodolfo Castillo S.
Oído, nariz, garganta. Consultas 3-5. Puente 558.

Dr. EDUARDO CRUZ-COKE L.
Medicina interna. Merced 305. 3.30-5

Dr. CAMPOS MENDEZ
Medicina interna. Enfermedades y desórdenes sexuales. 10-12; Alameda 852.

Dr. FELIX DAZA BRANTES
Medicina adultos y niños. De 2 a 6. Pensionado de San Vicente.

DOCTOR CROIZET
Profesor de la Facultad de Medicina. Regresó de Europa. Consultas 1-3. Dieciocho 191. Tel. 637.

Dr. LEON CHONCHOL
Medicina general. Rayos X. Sífilis, piel, venéreas. Consultas 2-5. San Antonio 40.

LABORATORIO CLINICO
de los doctores O. Letelier G., W. Fernández B. y R. Herrera V., San Antonio 451. Cas. 2886. Tel. 3692. Exámenes completos sangre, orina, leche, desgarros, etc. Cultivos. Autovacunas. Exámenes parasitológicos. Tumores.

Dr. CASTAÑEDA IGLESIAS
Ex-médico residente Hospital Niños. Trasladóse Compañía 1839. Teléfono 254. De 1 1|2 a 3 1|2.

Dra. JULIA CLAVERIA
Medicina general. Niños, tratamiento del asma. Consultas: 1-3. Castro 107.

IGNACIO DIAZ MUÑOZ S.
Medicina general, vías urinarias, 2.30-4.30. Bandera 574. Tel. 3424.

Dra. JUANA DIAZ MUÑOZ
Especialista enfermedades señoras y niños. 4-6. Delicias 858. Tel. 1715.

Dr. ROBERT DE LA MAHOTIERE
Estudios París, Berlín. Médico Hospital San Juan de Dios. Especialista enfermedades corazón. Electro cardiografía, Rayos X (Ortodiagrafía), Poligrafía. Compañía 1973. De 1 a 4. Casilla 3343.

Dr. RICARDO DONOSO
Estudios en Europa. Medicina interna. Especialmente pulmón, corazón. Agustinas 619. De 1.30-3.30.

Dr. DIMITSTEIN
Agustinas 1308, esquina Teatinos. Rayos X. Medicina general, especialmente: corazón, pulmón, estómago e hígado. 1-4. Teléfono 3848.

DOCTOR GEORGES DAUBAS
Consultas 2-4 1|2
Amunátegui 36. Tel. Ing. 3679.

DR. E. DAVILA H.
Estudios Europa. Medicina interna. Laboratorio de 10-12 y 6-7. Castro 31

DR. DIAZ VELASCO
Medicina interna, niños, sífilis, 2 a 4. Vergara 474. Tel. 236 Parque.

DR. RODRIGO DONOSO GAETE
Medicina interna. Consultas: 5.30-7. Santo Domingo 1477.

DR. DODDS
Cirugía huesos, injertos óseos: cirugía cráneo-cerebral, de la médula, y nervios. Estudios EE. UU. Europa. 21 de Mayo 578.

DR. ESPINA
Rayos X. Medicina interna. Estudios Europa. Delicias 1228, esq. Gálvez. Tel. 2102. De 1.30-4.

DR. FUENZALIDA CORREA
Cirugía, ginecología, partos. Merced 663. De 1-3.

DR. FUENZALIDA BRAVO
Profesor, éxito enfermedades de niños. Merced 560. Tel. 1721. 2-4.

DR. FONTECILLA
Afecciones pulmonares y nerviosas. Rayos X. Delicias 1626.

DR. GARCIA COLLAO
Ojos, nariz, garganta y oídos. San Antonio 148. de 4-6.

DR. ENRIQUE GONZALEZ H.
Estudios Europa, especialmente estómago, intestinos, hígado, diabetes, obesidad, reumatismo. Ejército 644. De 1-3.

Dr. Carlos Garcés Baeza
Delicias 1276. Teléf. 3747
Laboratorio Clínico, Rayos X. Medicina interna. De 1 a 5.

DOCTOR GIANELLI
ESTUDIOS EUROPA
Sífilis, Piel, Vías urinarias. 21 de Mayo 562. Consultas de 2 a 6

DR. ARISTIDES GONZALEZ C.
Profesor extraordinario. Obstetricia, enfermedades señoras, 1-3. Casilla 1551. Teléf. 2789. Agustinas 629.

DR. GREENE
Regresó Europa. Cirugía, Ginecología, San Martín 509, esquina Catedral, 2-4. Teléf. 2860.

GONORREA E IMPOTENCIA
Debilidad vital y gonorrea con sus afecciones, prostitis, supuraciones por más crónicas que sean, curan en pocos días, garantidas. Sistema nuevo. Dr. Winkelmann. 2 a 6. Alameda 880.

DR. CARLOS DOREN N.
Enfermedades de señoras. Cirugía. Monjitas 536. Teléfono inglés 2571. Consultas de 1 a 4.

DR. GARCIA DOMINGUEZ
Medicina general. Enfermedades señoras. De 2-5. San Martín 453.

A. ICAZA BARROS
Médico cirujano
Santo Domingo 739. Teléf. 2809.

DR. CARLOS A. ILLANES B.
Medicina interna y enfermedades de niños. De 2-5 .Castro 176.

ENFERMEDADES DE LA PIEL
Sífilis - Radioterapia
Dr. FELIX GROHNERT B.
De 2 a 6. Castro 238

DR. ALEJANDRO INFANTE
Enfermedades niños, médico Hospital de Niños San Luis. Consultas: 2-4. Delicias 253.

DR. AGUSTIN INOSTROZA
Cirugía y Ginecología, Sífilis. De 4-6. Puente 583.

DR. GUSTAVO JIRON L.
Cirugía y Ginecología. Vergara 65. De 2 a 3.

RICARDO KUSKELL S.
Cirugía general. De 3-4, excepción Sábados. Merced 186. Teléf. 1344.

DR. A KORNER ANDWANTER
Estudios en Estados Unidos, cirugía, ortopedia. Consultas: 2-4. Santo Domingo 623.

DR. ANDRES KONIG
Ex-médico Sanatorio "Kneippianum", Woerchöfen, Neurastenia, arterioesclerosis, Bronquitis, tifus, sífilis. 2-4. Claras 549.

INSTITUTO RADIOLOGICO
Radioscopía, radiografía, radioterapia.

DR. ADOLFO KLAPLAN
Estudios Estados Unidos y Europa. Compañía 1429.

DOCTOR LARA
Médico Hospital de Niños. Consultas: 2-3 Delicias 2814.

Instituto Sanitas
Agustinas 1955 - Teléf. 2438
Laboratorio, Autovacunas, Rayos X, Radioterapia profunda, Luz Ultravioleta, Aplicaciones eléctricas, Innalatorio de Radium. Baños de ácido carbónico, Diatermia, Ortopedia.

DOCTOR LAVAL
Medicina interna. Amunátegui 31. De 4-6. Domicilio: Cochrane 340.

DR. TEODORO LEIBLE
Enfermedades nerviosas. Medicina interna. Rayos X. 2-4. Olivos 794.

Dr. H. LEA PLAZA
Regresó de Europa. De 2-5. Claras 693. Teléf. 3880.

DR. LOIS
Trasladóse San Pablo 1236. Medicina, Cirugía, Inyecciones Intravenosas. 1-4.

DR. ARMANDO LEON L.
CIRUJANO
Compañía 1909. de 1-3. Teléf. 3846.

DR. LABRA LETELIER
Nariz, garganta y oídos. Consultas de 2-5. Compañía 2361.

DR. JUAN MARIN
Consultas: Amunátegui 85.
Domicilio: Nataniel 146.

DRA. CORA MAYERS
Estudios Europa. Enfermedades niños y Ginecología. Ahumada 49. De 4-6. Teléf. 711.

DR. MORALES VILLABLANCA
Jefe Policlínica. Piel, sífilis, venéreas. 3-6. Galería Alessandri 24. Ausente en el extranjero.

PROFESOR EDUARDO MOORE
Vergara 110, 2-6. Vías urinarias y piel.

DR. MEZA OLVA
Estudios Europa, Medicina Interna, Sífilis. 4 a 6. Dieciocho 268. Teléfono 1769. Domicilio: V. Mackenna 955. Teléfono Santa Elena 9.

DR. ITALO MARTINI Z.
Ojos, oídos, nariz y garganta. Delicias 1164. De 2 a 4 P. M.

DR. JUAN MONTENEGRO M.
Enfermedades de niños. Compañía 1770. Teléfono 2120.

PROF. B. MUÑOZ PAL.
Cirugía general. Dieciocho 260.

DR. MALBRAN
Enfermedades mentales y nerviosas. De 2 a 5. San Antonio 584.

MANUEL MORENO
Medicina general. Particularmente pulmón, estómago, intestinos. Tratamiento especial tuberculosis pulmonar. Estudios Europa. San Francisco 155 2 1|2 a 4 1|2.

DOCTOR MUJICA
Profesor enfermedades vista. Ojos artificiales. Consultas: 10 a 12, y 1 1|2 a 3. Recoleta 868.

DR. MOUAT S.
Ginecología, partos, ex-jefe Clínica Ginecológica Dr. Korner. Brasil 25. De 1 a 4.

DR. MELENDEZ
Medicina interna, Sífilis. Merced 778, de 3-5. Domicilio: Sazie 2007. Teléfono 2246.

DRA. MAGDALENA NEIRA
Medicina interna y señoras. Consultas: de 2 a 4. Delicias 145.

DR. MORAGA FUENZALIDA
Medicina y Cirugía de niños. Cochrane 118. Teléfono 2804. De 1 a 3.

DR. NUÑEZ ZAMORA
Martes, Jueves, Sábado. 2-5. Matucana 289. Teléfono 291, Estación.

Dr. ORREGO PUELMA
Médico Hospital San Juan de Dios. Martes, Jueves, Sábado, de 4 a 6. Agustinas 1314.

DR. OHLERICH
Titulado Alemania, Chile, Medicina interna, enfermedades de niños. Teléfono 332. Catedral 1488.

DR. LUIS OPAZO F.
Jefe Policlínica Niños. Prof. Sanhueza. Compañía 2831. De 1-3.30.

Dra. ERNESTINA PEREZ
Estudios en Europa. Consultas de 10 a 12. Especiales en la tarde. Alameda 540.

DR. MARCIAL PARADA
Oídos, nariz, garganta. De 3 a 5.— Santo Domingo 831. Teléf. 3859.

DR. ALBERTO PANATT
Jefe Policlínica Prof. García Guerrero. Medicina general. Sífilis. 1.30 a 4. Teléf. 1211. Huérfanos 1819.

DR. PATIÑO MAC - IVER
Medicina interna. niños. Sífilis. Compañía 1470 De 2 a 5.

DR. DAVID PULIDO L.
Enfermedades niños. Santo Domingo 1790. Teléf. 2152. De e a 4.

DR. GUILLERMO PUELMA
Regresó de Europa. Vicuña Mackenna 171. Teléfono 431. De 3 a 4.

DR. PRUNES
Estudios en Europa, Jefe de Clínica. Piel, Sífilis, Venéreas. Merced N.o 490. Casilla 2894.

DR. RICARDO PERALTA G.
Cirugía general, especialmente de niños. Compañía 1606.

PROFESOR PARDO
Cirugía y enfermedades de señoras. Consultas: 2 a 4. Ejército 119.

DR. PANTOJA
Corazón, pulmón, estómago, sífilis. 2-4, 7-8. Tel. 574. Sto. Domingo 1036.

DR. OTTO PHILIPPI
Enfermedades niños. Sto. Domingo 820. De 1 a 3. Teléfono 2415.

DR. RAFAEL PEÑARANDA R.
Especialidad corazón, estómago, hígado, riñón, sífilis, venéreas. Llamados nocturnos. 2-4. Catedral 1988.

PROFESOR DR. SOTO PARADA
Laboratorio Clínico. Moneda 1035. De 2 a 6.

DR. EMILIO PETIT
Cirugía general, vías urinarias. Consultas: Dieciocho 128.

DR. JULIO PAREDES F.
Especialmente enfermedades señoras, Ginecología y cirugía abdominal. 2 a 4. Amunátegui 33.

DR. QUIROGA
Enfermedades nerviosas y mentales. Puente 583. Consultas de 2 a 5.

DR. EDUARDO DE RAMON
Cirugía. Enfermedades señoras. De 1 a 3. Agustinas 1606. Teléfono 3623.

DR. ALBERTO RAHAUSEN J.
Carmen 47. De 4-6. Tel. 3022. Riquelme 47. De 1-4. Teléf. 1642.

DR. JOEL RODRIGUEZ P.
Estudios Europa. Medicina interna. Especialmente estómago, intestinos. Rayos X. De 2-4. Amunátegui 539. Teléfono 2810.

DR. SCHWAZENBERG L.
Enfermedades niños. Merced 186.— Teléfono 1344.

DR. SANTANDER
Estudios Europa. Corazón, riñón, sífilis, especialmente estómago, intestinos. Rayos X. Laboratorio. Alameda 2079. De 2 a 5.

DR. STUARDO
Estudios Europa. Enfermedades niños. 1 a 4. Moneda 1526. Tel. 2245.

DR. OSCAR PERALTA C.
Medicina general. Enfermedades señoras. Rayos X. Laboratorio. Delicias 1276. Teléfono 3747. De 1 a 2½. Residencia: Prat 671. Teléfono 194.

DR. MARCO A. SEPULVEDA R.
Laboratorio: Bandera 736. Teléfono 233. Exámenes completos: sangre, orina, esputos, etc. Cultivos. Autovacunas. Abierto a toda hora.

DR. HELLMUTH SIEVERS W.
Médico-cirujano. Domicilio: Molina 632. San Antonio 275, 2 a 3 1|2.

GABINETE DE MECANOTERAPIA
Instituto Superior de Educación Física. Morandé 750. El gabinete estará a cargo del doctor H. Sievers. Consultas: Martes, Jueves y Sábado. De 4 a 5.

DR. STOLTING
Oculista. Médico recibido Alemania y Chile. Compañía 1392. De 3 a 5.

DR. TORRES TORRES
Jefe Clínica Prof. Korner. Enfermedades señoras. Catedral 1249. De 2 a 5.

DR. JAIME VIDAL
Ex-Director Sanatorio San José, enfermos pulmón. Puente 557, de 3—5.

DR. VIVES BRAVO
Estudios Europa. Enfermedades niños. 2 a 4. Tel. 2896. Monjitas 317.

DR. VARGAS SALCEDO
Cirujano. Martes, Jueves y Sábado. 2-5. Teatinos 354. Teléf. 1060.

DR. G. E. VIDAL S.
Consultas: 4 a 6. Delicias 2646. Teléfono 245. Estación.

DR. YAÑEZ G.
Regresó de Europa. Piel, Sífilis, venéreas. Delicias 865.

DR. VICUÑA HERBOSO
Ayudante Clínica, Prof. García Guerrero, medicina interna. Especialmente enfermedades corazón: Martes, Jueves, Sábado, de 2 1|2 a 4 1|2. Almirante Barroso 270. Teléfono 1053.

DR. MAURICIO WEINSTEIN
Piel, Sífilis y Venéreas. Radioterapia y Luz Ultravioleta. Especializado en Europa. Agustinas 1357. De 2 a 5.

DR. WAUGH ALDUNATE
606-914. Estudios Europa. Medicina interna. venéreas, Sífilis, Reacción Wassermann. 2-4½. Compañía 1853.

DR. WIREN
Oídos, nariz, garganta. Compañía 1606. De 2 a 3.

DENTISTAS

DR. RUBEN BUSTOS
Graduado en "Philadelphia Dental College". Larga experiencia profesional. Catedral 1280.

DR. CLODOMIRO CONTRERAS
San Antonio 451. Teléfono 3692. 2-6.

DR. CERDA LOPEZ
Dentista, Santo Domingo 849. Especialmente Coronas, Puentes, Porcelana. Hora fija.

DOCTOR GALLARDO GONZALEZ
Cirujano Dentista. Estudios Philadelphia. Consultas diurnas y nocturnas. Echaurren 26.

PEDRO MELENDEZ
Estudios Estados Unidos, Europa. Huérfanos 782. (Precios antiguos).

ENRIQUE MORENO OLEA
Clínica Dental
Especialistas en cada sección. Huérfanos 1616. Teléfono 1697.

CLINICA DENTAL
Doctor Valenzuela Basterrica
Unica clínica atendido por médico doctor Alberto Rahausen. Cirugía general de 2 a 4. Cuatro dentistas especialistas, de 9 a 7. Riquelme 47. Teléfono 1642.

DOCTOR ROGAT
ESPECIALISTA
PIORREA-ALVEOLAR
ENCIAS SUPURANTES
DIENTES MOVIBLES
BOLSA COMERCIO
OF 212-213

MUÑOZ LOBOS HNOS.
Extracciones sin dolor. Somnoform, puentes, placas, tratamientos [illegible]dos. San Diego 307-448.

RAFAEL URQUIETA S.
Dentista. Agustinas N.o 853.

DR. ALFONSO LENG L.
Jefe clínica operatoria Escuela Dental Especialista puentes, coronas. Piorrea. Compañía 1594.

NICOLAS RODRIGUEZ P.
Dentista
Ayudante clínica operatoria Escuela Dental. Nataniel 159.

DR. F. DE PETRIS F.
Cirujano-Dentista. Galería Alessandri 25. Extracciones difíciles sin dolor. "Electroconización".

VIRGILIO ACUÑA M.
Cirujano dentista. Ayudante clínica operatoria Escuela Dental. Huérfanos 2796.

JORGE VILLASECA M.
Dentista, Graduado Filadelfia. Profesor Escuela Dental. Monjitas Regresó.

CESAR VACCARO F.
Dentista.—Ayudante Clínica Operatoria Escuela Dental. Trasladóse Compañía 1053.

VETERINARIOS

SCHMIDT HERMAN
Enfermedades animales en general. Llamados domicilio. San Antonio 457. Teléf. 3649.

ARQUITECTOS

EDUARDO TASSO
Construcciones, transformaciones, reparaciones. Honorarios: 8 por ciento. Planos, Presupuestos. Morandé 440.

MATRONAS

ROSENDA CASTRO DE TERRY
Recibe pensionistas; inyecciones. Atención esmerada. Cochrane 13

CLINICA PRIVADA DE OBSTETRICIA
Señora Reyes, matrona ginecológica. Establecimiento moderno. Atendido por dos cirujanos especialistas. Recibe enfermas todas partes del país. Partos. Precios moderados. Consultas gratis. Esmeralda 634.

CLINICA
Ana G. Vargas Barrera. Partos. Recibe pensionistas. Cochrane 935.

MATRONA ERAZO
Huérfanos 2460, entre García Reyes y Bulnes. Gran pensionado particular. Partos, atendidos especialmente por su propietaria o médicos, a elección de las enfermas. Enfermedades de señoras, atendidas por médicos especialistas. Pensionistas. Inyecciones. atiende a domicilio.

Mme. E. FRAGNAUD
Matrona francesa. Manuel Rodríguez 647, entre Sto. Domingo y Rosas.

SARA OSORIO DE GONZALEZ
Pensionado particular para partos, curaciones internas. Asistencia a domicilio, Rosas 1727.

PENSIONADO CRUZ ROJA
Atendido señora Emma de Torres, matrona llegada Buenos Aires. Pensionistas desde $ 100. Clínicas operaciones atendida doctor Paredes. San Diego 360.

PENSIONADO "Dra. VICENTINA"
Recibe enfermas, meses, días. Asistencia completa, partos, $ 50. Turno permanente. San Diego 57.

PENSIONADO PARTICULAR
Mercedes Rojas, matrona, San Diego 930. Recibe pensionistas de todas partes del país. Partos, inyecciones. Curaciones internas. Atendido consultas por c gratis. Precios módicos.

CARMELA
Partos. Asistencia Recibe enfermas. Matu

DEPORTES

FOOT-BALL

POR LA COMPETENCIA DE LA COPA REPUBLICA

Brigada Central I c. Gimnástico I

escuella entre las reuniones al libre del próximo Domingo, la se realizará en las canchas Independencia, de la Asociación San-

guran, en efecto, en el programa algunos interesantes encuentros de la copa República, entre los que debe citarse en primer término el que sostendrán los primeros equipos de los clubs B. Central y Gimnástico, que durante la temporada en curso han desarrollado una labor tan meritoria. La colocación que ambos ocupan en su serie, la importancia de los lances en que han intervenido, se ahorran elogios. El público asiste por esto de preferencia a las contiendas en que actúan el B. Central y el Gimnástico y anhelaba verlos medir sus fuerzas, lo que asegura desde luego la presencia de buen número de espectadores el próximo Domingo en estos terrenos.

Se iniciará el partido a las 4.15 ante el árbitro señor Tessada.

A la misma hora jugarán en la cancha N.o 2 los primeros equipos de los clubs Britania y F. Libertad.

Servirá de preliminar al encuentro de fondo de la cancha N.o 1, el desafío entre el 5 de Abril I y el U. Chilena I, que también será de bastante atractivo.

Finalmente, se jugará a primera hora en la cancha N.o 2 el encuentro M. Eléctrica I con Wánderers I, por la competencia de la Copa Chile.

Asociación de Foot-ball de Santiago

El Consejo de esta corporación sesionará hoy Jueves, a las 9 P. M., en Huérfanos 1062, tercer piso.

Partidas oficiales que se jugarán el Domingo próximo:

Copa República.—B. Central I c. Gimnástico I. Cancha, 1; Hora, 4.15. Arbitro, señor Eduardo Tessada.

Britania I c. F. Libertad I. Cancha, 2. Hora, 4.15. Arbitro, señor Peña.

5 de Abril I c. Unión Chilena I. Cancha, 1. Hora, 2.15. Arbitro, señor Castillo.

Copa Chile.—(Argentina).— M. Eléctrica I c. Wanderer I. Cancha, 1. Hora, 2.15. Arbitro, señor Huerta.

Copa Independencia.—Liverpool II c. Universo II. Cancha, 1. Hora, 10.50. Arbitro, señor R. Aguirre.

B. Centtral II c. Gimnástico II. Cancha, 1. Hora, 9.30. Arbitro, señor L. Roatti.

Britania II c. F. Libertad II. Cancha, 2. Hora, 9.30. Arbitro, señor Schmidt.

5 de Abril II c. U. Chilena II. Cancha Magallanes. Hora, 10.30. Arbitro, señor F. Viveros.

Copa Blanco.—Morning Star I c. Wanderer I. Cancha, 2. Hora, 10.30. Arbitro, señor José Soto.

Directores de turno: canchas 1 y 2, en la mañana, señor Schmidt, y delegado del B. Central, y en la tarde, señor Castillo y delegado del Arco Iris; y cancha Magallanes, señor Vergara.

Liga Infantil de Foot-ball

Esta noche se reunirá el Directorio en "El Mercurio", a las 8.30.

Liga Obrera de Foot-ball

Encuentros para el Domingo próximo:

Primera Serie:

Tomás Edison I v. Bernal I; cancha: N.o 2; hora: 3.45 P. M.; árbitro: O. Olivares (complementario de 20 minutos).

A. Simpson I v. B. Nacional I; cancha: San Eugenio; hora: 3.45 P. M.; árbitro: J. Díaz P.

Segunda Serie:

T. Edison II v. Orompello I; cancha: N.o 2; hora: 2.15 P. M.; árbitro: P. Banni.

Girardi I v. Constitución; cancha: Constitución; hora: 3.45 P. M.; árbitro: señor J. Canales.

Unión Camilo Henríquez II v. Bernal II; cancha: Constitución; hora: 2.15 P. M.; árbitro: P. Maturana.

Directores de cancha: San Eugenio: señor C. Acuña; Parque: todo el Directorio.

—El Consejo de esta Liga está citado para mañana.

ETCHEVERRY F. C. — Junta general para hoy, a las 8 P. M., en el local de costumbre.

COMPETENCIA DE FOOTBALL.—Conforme a lo acordado anteriormente, hoy celebrará sesión el Comité de la Unión Nacional que organiza una competencia de football.

VAN DYCK
SPECIAL CIGARETTES
Lo mejor que se fuma
a 40 centavos
Compañía Inglesa de Tabacos

CICLISMO

A BENEFICIO DE LA LIGA PROTECTORA DE ESTUDIANTES POBRES

El 4.o campeonato anual se verificará en el Velódromo del Parque Cousiño

Uno de los más simpáticos torneos ciclistas, por los altruístas fines que persigue, es el que se realiza anualmente a beneficio de la Liga Protectora de Estudiantes Pobres, torneo que este año se verificará el primer Domingo de Octubre, en el Velódromo del Parque Cousiño, inteligentemente organizado por el entusiasta deportista don Erasmo Vásquez y con la cooperación de la Federación Sportiva Nacional y de la Unión Ciclista de Chile.

Corresponde ahora el 4.o Campeonato y en él se disputarán, por puntos las copas "Municipalidad", "Comercio", "La San Juan de Dios" y "Gath y Chaves", que quedarán en poder de los clubs que las ganen mayor número de veces en cuatro años. En caso de empate se hará un 5.o torneo de definición.

El programa consta de ocho carreras, que resultarán del más alto interés, por cuanto intervendrán en ellas numerosos competidores.

Las inscripciones se reciben por los señores Alberto Caffi, presidente de la Unión Ciclista de Chile; Mella, tesorero de la misma institución y Hamel, almacén de Ciclistas de la Av. Delicias.

Unión Ciclista de Chile

Cita a sesión ordinaria para hoy a las 9 P. M., en primera citación y a las 9 1|2 P. M., en segunda citación, en la secretaría, local del Aero Club.

La carrera ciclista del 24

Esta prueba ha reunido a un lote numeroso de chauffeurs, entre los cuales ha quienes han sobresalido en las pistas por sus cualidades de buenos corredores, tanto para pista como para camino.

Los premios son valiosos, sobresaliendo el trofeo "Brockway". Los demás consisten en artículos de uso personal y accesorios de autos. Las inscripciones sólo se reciben hasta el Sábado 23, a las 12 M.

EXCURSIONISMO

CUERPO DE EXPLORADORES GALVARINO.—Acuerdos:

1.o Aceptar la renuncia presentada por el comandante, y citar para hoy a sesión extraordinaria en Andes 3028, a las 9 P. M., a fin de nombrarle reemplazante;

2.o Abrir las inscripciones para el campeonato oficial de atletismo, que organiza la Asociación de E. y E. de Chile, por trofeo Jorge Matte Gormaz y recibirlas diariamente en Huérfanos 1062, de 5 a 7 P. M., hasta el Viernes 29; y

3.o Adherirse a la excursión que la Asociación verificará el 8 de Octubre a Conchalí, dejando también abiertas las inscripciones.

CUERPO EXCURSIONISTAS HISPANO AMERICANO.— Cítase para hoy, a las 9 P. M., en San Diego 218, a junta general extraordinaria con el objeto de tratar sobre importatntes asuntos relacionados con el campeonato interno.

ATLETISMO

CENTRO SPORTIVO EL GLOBO.—El próximo Domingo empezará este centro a desarrollar el programa de fiestas que tiene preparado con motivo del 5.o aniversario social. A las 8 1|2 se jugarán en la cancha Escuela de Artes, los campeonatos especiales de football en que disputarán 5 medallas de plata donadas por el personal de la casa Ducher y Bonefoy.

Las inscripciones se cerrarán hoy a la hora en que sesionará el Directorio en Cerro 177.

SANTIAGO ATLETICO. — El Domingo próximo, a las 8 A. M. en los Campos de Sports se efectuará el primer torneo de los cuatro que se realizarán por la competencia anual.

CITACIONES

Bernal Hnos. F. C.—Junta general para hoy a las 8.30 P. M. en San Diego 1254.

No tire su Sombrero viejo

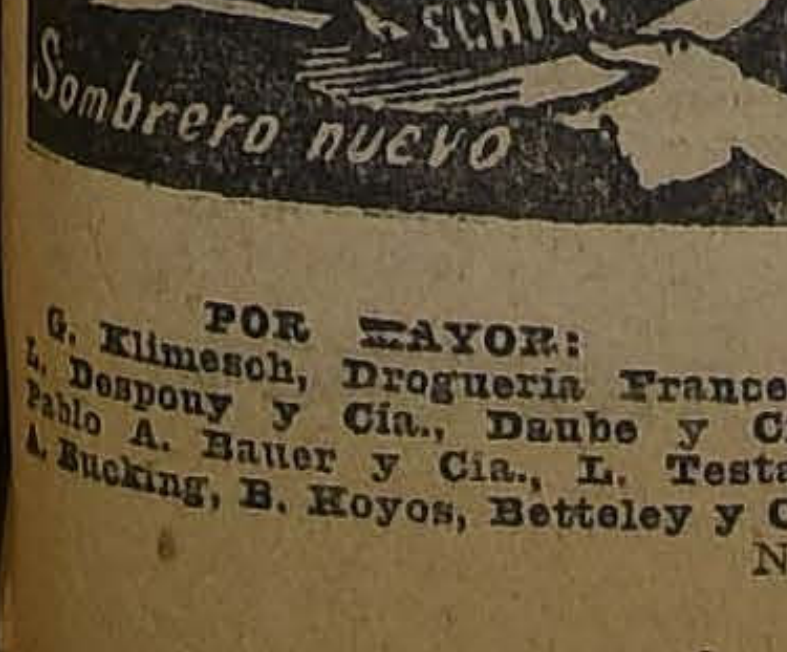

POR MAYOR:
G. Klimesch, Droguería Francesa, L. Despouy y Cía., Daube y Cía., Pablo A. Bauer y Cía., L. Testart, A. Bucking, B. Hoyos, Betteley y Cía.
N|o.

¡Certificado!
"Certifico que desde el año 1861 contraje una bronquitis aguda con motivo de haber sido destinado para expedicionar en el territorio araucano.
Esta enfermedad llegó a hacerse crónica, de tal manera que me atormentaba bastante, hasta que por felicidad me resolví en el presente año a tomar el
Jarabe Pectoral de Quebracho
por recomendación de varios amigos y después de cuatro frascos que he usado me encuentro perfectamente sano.
Estanislao del Canto
General de División del Ejército de Chile.

LA INTERESANTE REUNION DE AYER EN LA CANCHA DEL SANTIAGO F. C.

EL OSORNO ATLETICO VENCE AL AUDAX ITALIANO POR TRES TANTOS A DOS

En el preliminar igualan posiciones el Badminton II y el Audax II

Las brillantes manifestaciones de ayer en honor de los visitantes

Con gran éxito se realizó en la tarde de ayer la fiesta deportiva con que el Audax Club Sportivo Italiano celebraba la unidad de Italia.

El programa, que tenía como números principales los encuentros de football, se realizaron con gran entusiasmo ante un público no inferior a dos mil personas.

Las tribunas del field del Santiago F. C., estaban totalmente ocupadas por distinguidas familias de la sociedad y de la colonia italiana residente.

ASPECTO DE LA TRIBUNA OFICIAL

El preliminar

Poco después de las 2 de la tarde, la banda del Regimiento Maturana dejó oir los primeros acordes de una marcha en los momentos que se presentaban a la cancha los segundos cuadros del Badminton y Audax, que tenían a su cargo el preliminar.

Mientras tanto, algunas jóvenes parejas aprovecharon los acordes de la música para bailar en el hermoso césped frente a las tribunas.

Al llamado del árbitro, señor Eduardo Tessada, los cuadros se constituyeron así:

Badminton II:

Didier
Márquez, R. Hurtado
E. Huneeus, Palma, Urrutia
Hurtado, H. Devoto, Tapia,
S. Silva Campos

●

Simonetti Capella
Raglianti, Gasparini, Nicoli
Bubani, B. Fruttero, Passalacqua
José Caffi, Catenacci
Fantinatti
Audax II

Desde su iniciación el match tuvo alternativas de movilidad, trabajando las defensas con gran eficacia. El Badminton logró abrir la cuenta a los pocos minutos de juego.

Al finalizar el encuentro, el novel cuadro del Audax lograba el goal de empate, con cuyo resultado quedan pendientes las artísticas medallas obsequiadas al vencedor por el señor Juan Vargas Z.

ASISTENTES A LA MANIFESTACION OFRECIDA POR EL BADMINTON A LA DELEGACION DEL ATLETICO OSORNO

El encuentro de fondo

Minutos después de retirarse los contendores del preliminar, hicieron su entrada a la cancha los equipos del Osorno Atlético, llevando a la cabeza el estandarte de la institución, y el Audax Italiano, portadores de un valioso y artístico bouquet de flores naturales.

Llegados frente a la tribuna principal, el niñito de 4 años, Mario E. Tessada, ofreció el bouquet al presidente del Osorno Atlético, en cortas pero bien conceptuosas frases, a nombre de los boy-scouts italianos, siendo muy aplaudida la desenvoltura de expresión de que hizo gala el niñito.

A continuación, los presidentes de ambas instituciones se ofrecieron artísticos diplomas en recuerdo de la partida.

Estos actos fueron recibidos con estruendosos aplausos por la concurrencia.

Algunos instantes después, el árbitro, señor Juan Lapiedra, designado a pedido de la delegación osorina, a pesar de que se encontraba en la cancha el titular, señor Francisco Riveros, llamó a los cuadros, los que ocuparon la siguiente colocación:

Osorno Atlético (uniforme blanco)

Passenau
Rosas, Piumarta
Catalán, Rodríguez, Klages,
Angulo, Domke, Angulo
Vásquez Santibáñez

●

Devoto Moccia
Scaia, Brussadelli, Mauni
Cortese, C. Fruttero, Ottarola
P. Donatti, D. Fruttero
Anglada
Audax Italiano (verdes)

La iniciación de la brega dió margen para que el público tomara la mejor colocación ya que se presumía su desarrollo, pues, las líneas se movieron con gran entusiasmo y acometividad, teniendo sus frutos a los 3 minutos de iniciado el partido.

El primer goal

La línea delantera blanca, bien apoyada por los medios zagueros, hizo una rápida excursión al campo verde y al rematar el avance, Donati tocó casualmente la pelota dentro del área penal, por lo que se le cobró la falta correspondiente.

Llamado Santibáñez para sancionar la pena, logró el goal de apertura con tiro fortísimo y alto, restando toda acción a Anglada.

Grandes aplausos coronaron la ventaja del cuadro visitante.

Reiniciado el juego, los del Audax presionaron a la defensa blanca, siendo el mejor hombre Cortese, quien mantenía a sus delanteros en constante actividad sobre la defensa del Osorno.

El goal de empate

A los 30 minutos, a raíz de un fould de Rodríguez, Cortese enfiló un tiro largo y cruzado que batió la valla de Passenau.

La igualdad en el score dió margen para que ambas líneas trabajaran con gran empeño.

El Audax toma ventaja

Aun no iba corrido un minuto cuando Scaia hizo un avance con Mauni y a la altura de la línea de zagueros, Mauni lanzó un tiro corto que pasó frente a la valla de Passenau, al mismo tiempo que Brussadelli llegaba, logrando éste introducir sin apremios la pelota en la red.

El resto del tiempo fué un constante ir y venir de la pelota, hasta que llegó el descanso, con el siguiente score:

Audax Italiano, 2 goals.
Osorno, 1 goal.

Minutos después de las 4.30 se dió principio a la segunda parte del match, con las mismas características del principio, pero esta vez un poco desarticulada la línea delantera por la poca ayuda que prestaba uno de ellos a sus compañeros.

El gran entusiasmo con que se estimulaba las brillantes jugadas de los ágiles visitantes por el público, tuvo su premio, pues, o un ataque a fondo de Domke y Angulo, la defensa del Audax se vió forzada a conceder un corner que, bien dirigido por Vásquez, dió oportunidad a C. Angulo para batir con tiro esquinado, que no pudo salvar Anglada, a pesar del empeño que puso la valla verde.

Este punto dió margen para que realizara la línea atacante blanca una encomiable labor, logrando, por hands de Fruttero, obtener un tiro final a su favor que Santibáñez convirtió en goal.

Minutos después finalizaba el encuentro con el triunfo del cuadro del Osorno Atlético, por tres goals a dos del Audax.

EL ELENCO DEL OSORNO ATLETICO, VENCEDOR DE LA CONTIENDA

Comentarios

No estábamos errados al comentar en nuestra edición de ayer que el cuadro visitante era uno de los más homogéneos y poderosos de la zona austral.

En realidad todos sus hombres dominan a la perfección la pelota, especialmente sus tres centros delanteros y los halves, jugadores que supieron sacar provecho de la desarticulada línea delantera de los italianos.

Sin desmerecer, por cierto, la actuación del conjunto, sus mejores hombres fueron Domke, un gran centro delantero, maestro en su puesto. Catalán, Klagges y Rodríguez, un perfecto trío medio.

Los zagueros y el guarda vallas si no estuvieron a la altura de sus compañeros, hicieron lo que pudieron y eficazmente desbarataron los avances del quinteto ofensivo verde.

En conjunto, un equipo que logró impresionar desde el primer momento por su método de juego a base de pases cortos y tiros desde lejos y recios al arco.

En resumen, un cuadro de primer orden.

De los componentes del Audax sólo podemos mencionar a cuatro hombres que trabajaron empeñosamente, pero faltos de la cooperación decidida de los demás; en primer lugar Cortese, tal vez el mejor del cuadro; Pedro Donati, quien a pesar de estar recién convaleciente de una lesión en la pierna derecha, trabajó encomiásticamente.

Moccia y Scaia muy activos y peligrosos. Los hermanos Fruttero, Anglada, Devoto y Mauni, discretos. Los demás casi nulos.

Después del primer goal, los jugadores del Audax se desalentaron un poco y la línea se desarticuló para el resto del partido. Gran parte de esto se debió a la perfecta armonía del quinteto blanco, que hizo una labor magnífica a raíz de esa ventaja.

EL EQUIPO DEL AUDAX ITALIANO

Una manifestación

Poco después de las 6 de la tarde, los jugadores de ambos cuadros fueron festejados con un espléndido té por los socios del Santiago Badminton, en honor de sus huéspedes de Osorno, en la Confitería Olimpia.

En una larga y bien servida mesa tomaron colocación no menos de cien personas, a las que se les ofreció pasteles, sandwichs y chocolate, reinando en el curso de la manifestación la más franca y alegre camaradería.

Poco antes de terminar el acto varios oradores hicieron uso de la palabra, abundando en felicitaciones para los contendores de la tarde, retirándose la concurrencia gratamente complacida de las finas atenciones que se le prodigaron por los caballerosos socios del Badminton.

El banquete

En la noche se realizó, en el amplio Salón de Honor del Centro Democrático Italiano, el gran banquete con que se exteriorizaban las simpatías del Audax Club Sportivo Italiano, a los caballerosos jugadores osorininos, a su consocio campeón de box, señor Luis Vicentini; y al señor Abel Bersac manager del señor Vicentini.

En la amplia mesa tomaron colocación no menos de trescientas personas, entre consocios e invitados.

En la mesa de honor se situaron los presidentes del Audax Italiano, del Osorno Atlético, del Centro Democrático Italiano y altas personalidades de la colonia residente y dirigentes de las distintas actividades deportivas de la capital.

Los momentos pasaron agradablemente en medio de una inusitada alegría, haciéndose múltiples manifestaciones de cariño a los festejados.

ASISTENTES A LA MANIFESTACION DE ANOCHE EN EL CENTRO DEMOCRATICO ITALIANO

Al servirse el champagne, el señor Alberto Caffi ofreció la manifestación en forma elocuente, arrancando su improvisación una salva de aplausos.

Contestó el señor Juan Larrea, presidente del Osorno Atlético, en conceptuosas palabras de agradecimiento.

Le siguieron en el uso de la palabra otros señores, abundando todos en frases de aliento para los allí presentes.

La manifestación se prolongó hasta altas horas de la noche, en medio de inusitada alegría.

INSERCION

Valparaíso, Setiembre 16 de 1922.
—Señor Director de "La Nación".
—Santiago.—Muy señor nuestro:

Quedaríamos muy agradecidos de Ud., por la publicación en su diario de las líneas siguientes en contestación al remitido suscrito por el señor Infante, y publicado el 15 del presente:

" La Sociedad Anónima Comercial Braun & Blanchard, desea hacer saber que las tarifas de fletes que rigen en sus vapores desde el 1.o de Setiembre para la carga embarcada en Valparaíso o Talcahuano con destino a Magallanes, son de $ 70, para saquería, $ 80; para cajonería, y $ 108, sobre artículos de tienda, tabacos, etc., por tonelada de peso o medida según el caso, y esas tarifas son en moneda corriente.

" La firma no tiene inconveniente en aceptar contratos con esas tarifas a los embarcadores que quieran reservarles sus cargas por el tiempo que deseen hasta el 30 de Junio de 1923, inclusive, para embarques en sus vapores "Valdivia", 4,000 toneladas; "Magallanes", 1,500, y "Chiloé", 1,500. . . . .

Por no disponer de tiempo ni querer molestar la atención del público no deseamos ocuparnos de los demás puntos tratados en el precitado remitido.

Soc. Anón. Com. Braun & Blanchard.—**El Director-Gerente.**

LAS ALMORRANAS SE CURAN EN 6 A 14 DIAS
Se garantiza que el UNGUENTO PAZO curará las almorranas, simples, angrantes con picazón o externas, en 6 a 14 días o se devolverá el dinero. Hecho por la PARIS MEDICINE CO. St. Louis, E. U.
21-S

La Lamparilla que por su duración, buena luz y economía
NO TIENE RIVAL
PHILIPS
La venden todos los almacenes de electricidad
IMPORTADORES
MORRISON & Co.
AHUMADA 65-67 - SANTIAGO
Sub Agentes
RAAB, ROCHETTE, ROCA y Cía. -:- Estado 235

Empaquetaduras
de Asbesto
de Goma
Fibra y Klingerit
Cáñamo engrasado
OFRECE LA
CASA
SANTIAGO WEBB & Co.
ESTADO 156-170
Casilla 1767 - Teléf. Ing. 3176-3177

MUEBLERIA TRAIGUEN
MONEDA 952
Muebles Finos
Precios bajos
O-6

DE OCASION
Se venden 24 metros de
ESTANTERIA CON PUERTAS DE VIDRIO
En perfecto estado, casi nueva.
Apropiada especialmente para botica o cualquier otro negocio.
VERLA:
ESTADO 241-243

CRONICA POLICIAL

LA CORTE SUPREMA ABSUELVE DEFINITIVAMENTE AL EX-PREFECTO DE POLICIA, SEÑOR CABALLERO DE LA ACUSACION QUE LE HACIA LA I. W. W.

Se descubre al autor del crimen ocurrido en la Comuna de Maipú

En el Club Hípico se sorprende a un individuo circulando monedas falsas

El hombre de la puñalada mortal ingresa ayer a la Cárcel

Espectáculo macabro en un calabozo del cuartel de Barrancas

En la Comuna de San Miguel es asaltado y gravemente herido un empleado de la Fábrica de fuegos artificiales

La culpabilidad de una empresa de tranvías en la muerte de una señora

Un primo que acaricia con un puñal a su pariente

Neira ingresa ayer a la cárcel

En nuestra edición de ayer informamos ampliamente acerca del homicidio cometido por José 2.o Neira en la persona de Miguel Labra Villanueva.

Como ya lo dijimos, el homicidio se cometió en la calle de Diez de Julio esquina de Gálvez.

Ayer fué interrogado por el juez señor Rondanelli, y Neira confesó su crimen.

De orden del juez sumariante ingresó a la Cárcel.

De los antecedentes que se han podido reunir, se desprende que Neira se encuentra con sus facultades mentales perturbadas.

Un cadáver en un calabozo del cuartel de Barrancas

En un calabozo de la policía de Barrancas se mantenía detenido a un individuo por sospechas.

En la mañana siguiente, el sargento ordenó a un guardián que fuera por el detenido a fin de interrogarlo.

Pero el guardián al abrir el calabozo, se encontró con un espectáculo macabro: el reo estaba muerto.

La policía de Barrancas puso el hecho en conocimiento del juez del Crimen, quien ordenó que se iniciaran las investigaciones del caso.

Circulando monedas falsas en el Club Hípico

En la tarde de ayer, durante las carreras del Club Hípico, fué sorprendido un individuo haciendo circular una cantidad de pesos fuertes falsificados.

Detenido por la Sección de Seguridad, confesó llamarse Eduardo Correa.

En los momentos de su aprehensión, se le encontraron numerosos pesos fuertes.

De las investigaciones practicadas, parece desprenderse que este sujeto es de Valparaíso, donde tal vez habría falsificado el dinero.

ROBO DE ESPECIES Y DINERO.—Don José Grossdi dió cuenta a la 4.a Comisaría que penetraron ladrones a su domicilio y le robaron varias especies que estima en $ 4,000.

Además, los mismos ladrones se llevaron $ 2,500 en dinero que tenía guardados.

EL RUIDOSO PROCESO DE LA I. W. W. DE VALPARAISO

LA CORTE SUPREMA ABSUELVE DEFINITIVAMENTE AL EX-PREFECTO, SEÑOR CABALLERO

El público se impuso en su oportunidad del ruidoso proceso que se siguió en Valparaíso con motivo de los sucesos en que se vió envuelta la institución obrera Trabajadores del Mundo, más conocida con el nombre de I. W. W.

Se recordará que en esa época, en un allanamiento hecho por la policía de ese puerto, al salón de la I. W. W., se encontraron varios cartuchos o bombas de dinamita, que produjeron verdadera alarma pública.

Los dirigentes de la I. W. W. fueron procesados y permanecieron durante mucho tiempo en la Cárcel.

Posteriormente, un sumario administrativo iniciado en la policía de Valparaíso, puso en evidencia que las tales bombas habían sido colocadas por la misma policía, cuando ésta estaba comandada por el Capitán señor Caballero.

Este oficial que había sido designado Adicto Militar a una de nuestras Legaciones en Europa, recibió orden de volver al país a fin de explicar su actuación en tan ruidoso asunto.

El Capitán Caballero, tan pronto llegó al país, se presentó a los Tribunales vindicándose de los cargos que aparecían en su contra, obteniendo que la Corte de Valparaíso lo absolviera de la acusación.

El dirigente obrero señor Chamorro interpuso recurso de casación en la forma y en el fondo en contra de la sentencia de la Corte de Valparaíos.

Elevados los antecedentes a la Corte Suprema, este alto Tribunal acaba de fallar no dando lugar a ninguno de los dos recursos.

La sentencia fué redactada por el Ministro señor J. Isidro 2.o Salas, y por ella se absuelve definitivamente al Capitán Caballero.

EL CRIMEN DE MAIPU

SE DESCUBRE AL AUTOR DE LA MUERTE DE BERRIOS

Hemos estado informando respecto del crimen ejecutado últimamente en la comuna de Maipú y del cual fué víctima Abraham Berríos Velásquez, cuyo cadáver fué encontrado en la calle de San José de la comuna citada.

En nuestra edición de ayer manifestábamos que la policía de esa comuna hacía activas diligencias para dar con el paradero de ese odioso crimen y y decíamos también que había logrado aprehender a dos individuos sobre los cuales recaían ciertas sospechas.

Esos individuos fueron trasladados a Santiago y puestos a disposición del juzgado del crimen en el día de ayer.

Según informaciones que hemos podido obtener, estos individuos habrían declarado que no tienen participación alguna en el crimen que se les imputa, pero que habrían presenciado la forma cómo se desarrolló el homicidio.

Ellos culpan como autor de la muerte de Abraham Berríos Valenzuela, a Victoriano Aedo.

El juez del crimen de turno después de oir la declaración de estos individuos, ordenó practicar las investigaciones del caso para descubrir el paradero de Victoriano Aedo, sindicado como autor del asesinato de Berríos.

En cuanto a los individuos remitidos por el comandante de la policía de Maipú, quedaron detenidos de orden del juez sumariante, señor Rondanelli.

Hecho sangriento en San Miguel

El 18 del presente, a las 9 P. M., fué encontrado herido en la comuna de San Miguel, don Niel Nielsen, empleado, y domiciliado en la Fábrica de fuegos artificiales ubicada en la calle Santa Rosa, de la misma comuna.

El señor Nielsen fué encontrado en la acera de la Avenida Subercaseaux, frente al Hospital General Mixto.

Conducido a la Comandancia de la policía de San Miguel, no pudo dar ningún dato sobre lo que le había sucedido, debido al mismo estado de gravedad en que se hallaba.

Practicadas las primeras investigaciones por el guardián 1.o José M. Alvarez, éste no pudo descubrir ningún indicio sobre los posibles autores de este crimen.

El herido fué remitido la misma noche a la Asistencia Pública, donde quedó hospitalizado.

Herido a bala

Manuel Allendes Allendes fué conducido a la Asistencia Pública por la 6.a Comisaría, con una herida a bala en el pecho, de carácter grave.

La herida le fué inferida por un desconocido en la calle Cóndor esquina de Nataniel.

Allendes quedó hospitalizado en la Asistencia Pública, en vista de su gravedad.

La víctima es empleado en Sama 1515, y se encontraba en estado de ebriedad cuando fué encontrado por la policía.

Causa precisa de un accidente fatal

El mecánico don Félix Miranda Soto, expuso en la tenencia de Carabineros de la Estación Providencia, que había examinado el carro N.o 1 del ferrocarril oriente, que había atropellado en la Avenida Las Quintas a doña Sabina Brito de Mendoza, causándole una muerte instantánea, y había podido comprobar que el accidente se debía únicamente al mal estado de la palanca.

El mecánico estima como única culpable de este accidente a la Empresa del citado ferrocarril por mantener el carro en esas condiciones.

ACCIDENTE A UN JINETE.—Oscar Planas, en circunstancias que cabalgaba un brioso corcel, se sintió que se elevaba por los aires.

¿Qué le pasaba?

Sólo vino a darse cuenta cuando descendió vertiginosamente y chocó contra el suelo recibiendo graves contusiones.

MUCHO PATRIOTISMO.—María L. Candia tenía sobre su casa una hermosa bandera nacional en celebración de las fiestas patrias.

Pasó por allí un individuo, que en el frenesí del patriotismo sacó la bandera y se la llevó haciéndola flamear por las calles.

La Candia puso el hecho en conocimiento de la 4.a Comisaría.

BROMA SANGRIENTA DE UN PRIMO.—Eugenio Lucero Romero, picador de leñas, Pasaje Bío-Bío, fué encontrado en la calle de San Diego esquina de Concepción con una grave herida en el abdómen.

Según manifestó Lucero, el hechor fué un primo hermano suyo, quien lo hirió en calle de Concepción.

PIEZAS DE UN AUTOMOVIL.—Don Carlos Insunza se presentó a la 5.a Comisaría y expuso que un mecánico le substrajo varias piezas de un automóvil suyo que avalúa en $ 1,700.

"EL RATA".—José Araneda expuso en la 4.a Comisaría que un individuo apodado "El Rata" lo asaltó despojándolo de cuanto llevaba encima.

$ 1,500 EN MERCADERIAS.—Don Marcos Atué expuso en la 7.a Comisaría que habían penetrado ladrones a su negocio y le robaron mercaderías por la suma de 1,500 pesos.

LAS CARICIAS DE BENITO.—Laura Córdova dió cuenta a la 9.a Comisaría que su amigo Benito Donoso, con quien hace vida íntima, le dió de golpes, en celebración de las fiestas patrias.

ABELARDO Y LA COSTILLA DE SU CARA MITAD. — Doña Santos Perey vive en el barrio de la 9.a Comisaría con su marido Abelardo Velásquez.

La señora Santos pensaba pasar un excelente Dieciocho.

Pero como la mujer propone y el hombre dispone, resultó todo lo contrario.

Abelardo, en vez de sacar a pasear a su cara mitad, le dió una de silletazos que le quebró una costilla.

ALCANCE DE NOMBRES.—El señor Oscar Delicismo Muñoz Riquelme, no ha pedido manifestar que nada tiene que hacer con un Oscar Muñoz del que se habla en un párrafo de policía de nuestra edición anterior.

BARAJAS ADULTERADAS. — Tomás López y Segundo Díaz fueron aprehendidos por la 4.a Comisaría por haber sido sorprendidos con barajas adulteradas.

CURACION de todas las ENFERMEDADES del ESTOMAGO
Embarazo gástrico, Dispepsias
Gastro-Enteritis, Vómitos.
ELIXIR
EUPEPTICO
TISY
DIGESTIVO COMPLETO
SABOR AGRADABLE
CONSERVASE INDEFINIDAMENTE
VAUDIN & GUILLAUMIN
Sucres. de BAUDON
12, Rue Charles V,12
PARIS
y todas buenas Farmacias

ASCENSORES
"EXPRESS"
AGENTES:
HUTH & Co.
Especificaciones y Presupuestos:
URQUHART & BROWNE
SUB-AGENTES PARA CHILE
Edificio Schwager - Valparaiso

BAYER
Para el dolor de cabeza, los cólicos y el malestar nervioso que sufren las damas durante los trastornos fisiológicos mensuales, no hay nada igual a la
Cafiaspirina
TABLETAS BAYER DE ASPIRINA Y CAFEINA

INDUSTRIAS Y COMERCIO

CAMBIOS BANCARIOS DE AYER

PLAZAS	Monedas	Valor de la £ a la par	Valor de la £ a la vista	CHILE 90 d/v.	CHILE Vista	ESPAÑOL 90 d/v.	ESPAÑOL Vista	ANGLO S. A. 90 d/v.	ANGLO S. A. Vista	NAC. CITY 90 d/v.	NAC. CITY Vista	GERMANICO 90 d/v.	GERMANICO Vista	LOND. y RIO 90 d/v.	LOND. y RIO Vista	FRANCES 90 d/v.
LONDRES	Libra	1	1	32.30	32.60	32.30	32.60	32.30	32.60	32.30	32.60	32.30	32.60	32.30	32.60	32.30
PARIS	Franco.	25.22	57.90	0.55¾	0.56¼	0.56	0.56½	0.55¾	0.56⅜	......	0.56½	......	0.56¾	0.55¾	0.56⅛	0.55¾
HAMBURGO	Marco.	20.43	5000.—	0.0064	0.0066	......	0.0057	......	......	......	......	......	0.006	......	0.005¾	[illegible]
N. YORK	Dólar	4.86	4.42¾	......	7.36¼	......	7.38¼	......	7.36⅜	......	7.36	......	7.36	......	7.36	[illegible]
ESPAÑA	Peseta	25.22	29.10	1.11	1.12	......	1.12½	......	1.12¼	......	1.12½	......	1.12¾	......	1.12	[illegible]
ITALIA	Lira.	25.22	104.—	0.30¾	0.31	......	0.31¼	......	0.31⅛	......	0.311/3	......	0.31¼	......	0.31	[illegible]
ARGENTINA	Nacional	11.45	12.30	......	2.65	......	2.63¾	......	2.63½	......	2.62⅞	......	2.62½	......	2.63	[illegible]
AMBERES	Franco.	25.22	61.35	......	0.53¼	......	0.53¼	......	0.53⅛	......	0.581/3	......	......	......	0.53	[illegible]
SUIZA	Franco.	25.22	24.70	......	1.38¼	......	1.38¼	......	1.37⅞	......	1.38	......	1.39	......	1.38½	[illegible]
HOLANDA	Florín.	12.107	11.32	......	2.88	......	2.86½	......	2.85½	......	2.85½	......	2.88	......	......	[illegible]
SUECIA	Corona.	18.159	16.63	......	......	......	......	......	1.96	......	......	......	......	......	......	[illegible]
VIENA	Corona.	24.02	—	......	......	......	......	......	......	......	......	......	......	......	......	[illegible]
BOLIVIA	Boliviano.	10.00	14.93	......	......	......	2.18¼	......	......	......	......	......	......	......	......	[illegible]

CAMBIO BANCARIO: 32.30; COMERCIAL: $ 32.00

1 DOLAR: $ 7.36¼; 1 FRANCO: 0.55¾; 1 MARCO: 0.0064; 1 PESETA: 1.11; 1 LIRA: 0.30¾; 1 NACIONAL ARGENTINO: 2.65

PREMIO DEL ORO: 159%—UN PESO PAPEL VALE: 7.7/16 d.

BOLSA DE COMERCIO

A pedido de los señores accionistas, la única rueda de ayer fué suspendida.

OPERACIONES EN VALPARAISO

Unica rueda

38000 Caja 8-1, 100 3|4.
500 Huanuni, 88.
500 Huanuni, Oct. 5, 88.30.
11000 Hipot. Valp., 8-1, 96 1|4.
100 Oruro, Set. 21, 17.
900 Minera, 37.
900 Minera, Oct. 5, 37.17.
300 Lastenia, 33.
700 Lastenia, Set. 21, 33.14.
200 Gatico, 9.
200 Gatico, Oct. 5. 9.05.
1000 Peñón, Oct. 5, 15.

Cambio

Vendedor: 32.20 y comprador: 32.

Oro

Vendedor: 159.50 y comprador: 159.

Libras por oro

Vendedor: 12.40 y comprador: 12.

VALOR DE LA £ EN DOLARES

Los cablegramas procedentes de Nueva York, recibidos ayer en los Bancos de esta ciudad, indican las siguientes cotizaciones en oro americano:

Anglo Sud-Americano	4.43 5/16
Francés de Chile	4.43
Londres y Río de la Plata	4.42½
National City Bank	4 43

Empleado
Para el mostrador, necesita el Emporio Echave.
SAN DIEGO 302

LA PLAYA
La Casa más surtida en pescados y mariscos.
— HOY: —
OSTRAS GRANDES
LANGOSTAS
CAMARONES DE RIO
CAMARONES DE MAR
CHOROS
JAIVAS
ERIZOS
RESTAURANT A LA CARTA
Monjitas 826 - Teléfono 1250

BOLSA COMERCIAL DE CHILE

Unica rueda

1000 Rafaelitas, 13 7|8.
1000 Rafaelitas, Otc. 5, 14.
100 Aconcagua, P. H., 9 1|2.
1200 Caupolicán, 4.49.
1200 Caupolicán, Oct 5., 4.55.
600 S. Cristo, 3 3|8.
3800 S. Cristo, 3.35.
3800 S. Cristo, Oct. 5, 3.40.
200 Rafaelitas, 13 3|4.
200 Rafaelitas, Oct. 5, 13 7|8.
40 Marta, 4 1|4.
100 Marta, Oct. 5, 4 1|2.
200 María Fca, 13 1|2.
200 María Fca, Oct. 5, 13 3|8.

COTIZACION DE METALES

Cablegramas de Londres, correspondientes a los días 18, 19 y 20 del actual:

Del Lunes 18:

Estaño, £ 159.0.0 al contado y £ 160.2.6 a plazo.

Estaño, bajó, £ 0.2.6 al contado, y £ 0.2.6 a plazo.

Cobre Standard, £ 62.17.6 al contado y £ 63.7.6 a plazo.

Cobre Standard, bajó, £ 0.5.0 al contado y £ 0.2.6 a plazo.

Plata, 35 3|8 d. Subió, 1|4 d.

Del Martes 19:

Estaño, £ 158.15.0 al contado y £ 159.17.6 a plazo.

Estaño, bajó, 0.5.0 al contado y £ 0.5.0 a plazo.

Cobre Standard, £ 62.12.6 al contado y £ 63.5.0 a plazo.

Cobre Standard, bajó, £ 0.5.0 al contado y £ 0.2.6 a plazo.

Plata, 35 1|4 d. Bajó, 1|8 d.

Del Miércoles 20:

Estaño, £159.0.0 al contado y £ 160.5.0. a plazo.

Estaño, subió, £ 0.5.0 al contado y £ 0.7.6. a plazo.

Cobre Standar, £ 62.12.6 al contado y £ 63.5.0 a plazo.

Cobre Standard, no varió.

Plata, 35 1|2 d. Subió, 1|4 d.

S. A. FERIA IZQUIERDO

PRECIOS CORRIENTES DE LA FERIA DE ANIMALES DEL SABADO 16 DE SETIEMBRE

Teneros de pie gordos, $ 60 a 120.
Terneros de 1 año, de 100 a -40.
Novillos de 1 1 1|2 año, m. 170 a 190
Novillos de 2 años, desde 220 a 260.
Novillos de 3 años, 270 a 300.
Novillos a media gordura, 300 a 350.
Novillos gordos, 420 a 460.
Novillos mestizos, gord., 500 a 550.
Vaquillas de 1 1|2 años, 160- 180.
Vaquillas de 2 años, 200 a 240.
Vaquillas de 3 años, 250 a 280.
Vacas flacas, 200 a 240.
Vacas a media gordura, 280 a 320.
Vacas gordas, 400 a 420 .
Vacas argentinas, gord., 520 a 550.
Vacas mest., g., 480 a 540.
Vacas paridas, mestizas, 380 a 450.
Torunos a 1|2 g., 380 a 420.
Torunos gordos, 480 a 520.
Toros, 480 a 550.
Bueyes flacos, 280 a 300.
Bueyes a media gordura, 420 a 450.
Bueyes gordos, 550 a 620.
Bueyes de trabajo, 350 a 380.
Bueyes mestizos, de trabajo, 420-450.
Bueyes, mestizos, gordos., 700-900.
Borregas, 25-29.
Corderos, 23-32.

VENTA TL PESO

Vacas, $ 0.90 a 109.
Bueyes, 0.90 a 105 1|2.
Torunos, 0.80 a 0.90.
Novillos, 0.90 a 106 1|2.

MATADERO PUBLICO

ENCIERRA DE HOY

Ganado mayor		Ganado menor	
Bueyes	50	Corderos	461
Novillos	136	Cerdos	180
Vacas	66	Cabros	4
En vara	52	Terneros	32
Total	304	Total	32

METALES
ZINC
COBRE
BRONCE
PLOMO
FIERRO
en Plancha
OFRECE LA
Casa Santiago Webb & Co.
ESTADO 156-170
Casilla 1767 - Teléf. Ing. 3176-3177

NOTICIAS DIVERSAS

CIERRE DE REGISTROS

Las siguientes compañías tendrán cerrados sus registros de acciones durante las fechas que se expresan:

Tiera del Fuego, desde el 1 de Setiembre al 22.

Vapores, desde el 11 de Setiembre al 21.

Laguna Blanca, desde el 11 de Setiembre al 27.

Beneficiadora de Taltal, desde el 20 de Setiembre al 26.

San Bernardo, desde el 11 de Setiembre al 29.

Santa Rita, desde el 15 de Setiembre al 25.

Gente Grande, desde el 11 de Setiembre al 1.o de Octubre.

San José de Oruro, desde el 25 de Setiembre al 10 de Octubre.

Agua Santa, desde el 25 de Setiembre al 2 de Octubre.

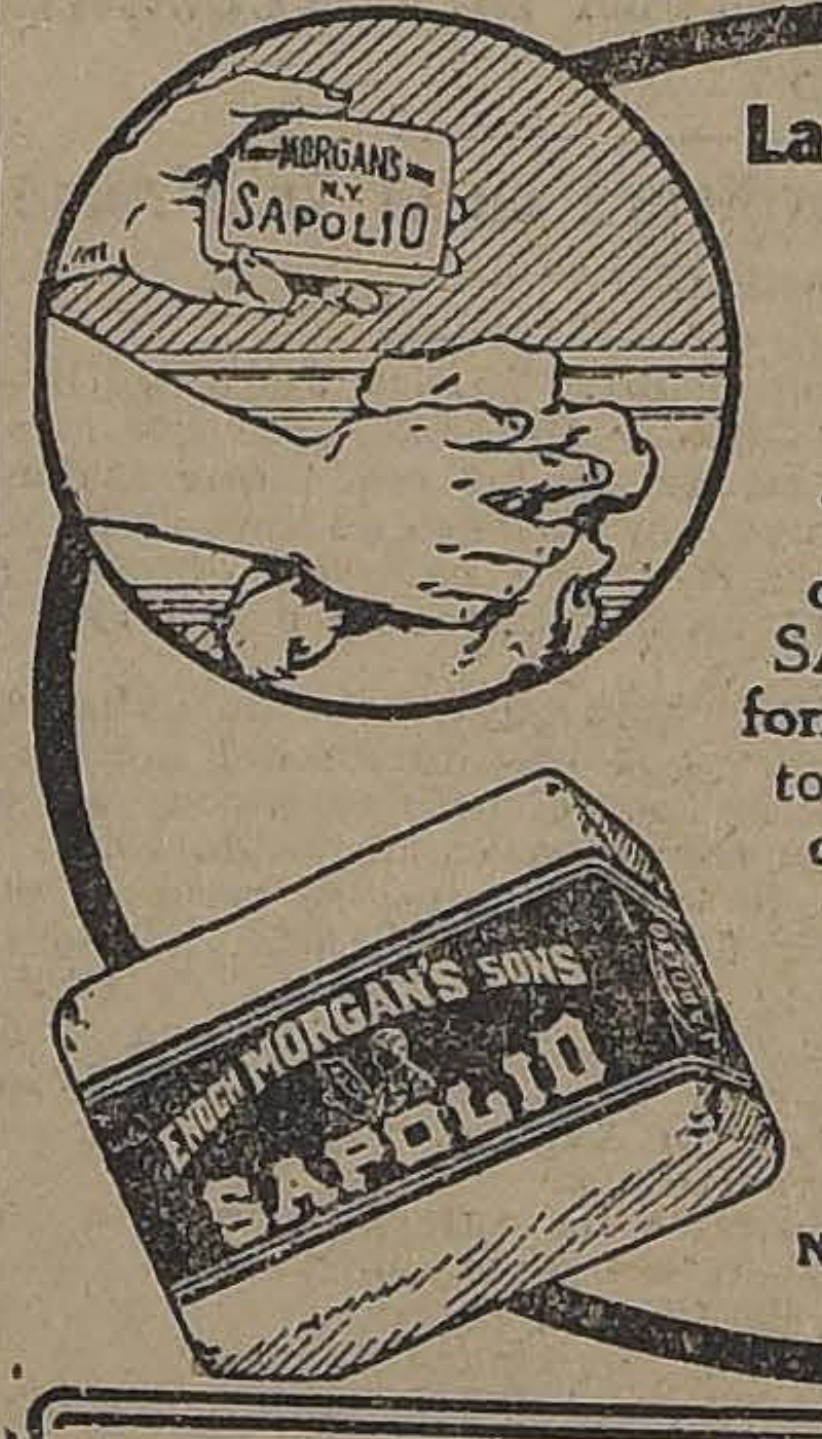

La Mejor Manera de Usar el
SAPOLIO
Tómese un trapo ó cepillo, humedézcase con agua y frótese el SAPOLIO ligeramente hasta que forme bastante espuma. Para limpiar toda clase de madera pintada basta con frotar suavemente. Exíjase que el nombre de SAPOLIO aparezca en cada paquete.
ENOCH MORGAN'S SONS CO.
Los Únicos Manufactureros
Nueva York E. U. A.

"EL TATTERSALL"
En la FERIA que se efectuará el
Viernes 22 de Setiembre
entre otros lotes de ganado gordo y para engorda, se rematarán
60 NOVILLOS de en barque, sobresalientes, llegados de ROSARIO
EL GERENTE.

OSRAM NITRA
OSRAM NITRA

La mejor Lamparilla de fabricación alemana
LA MAS ECONOMICA Y DURABLE
En venta en todos los buenos Almacenes Eléctricos

VIDA ESTUDIANTIL

Federación Nacional de Estudiantes

Se ha citado a sesión de Directorio para hoy, a las 9 1|2 P. M., y asamblea general para mañana, a la misma hora, con el número que asista, por ser segunda citación.

CENTRO DE ESTUDIANTES DE ANTOFAGASTA.—Se ha citado para hoy, a las 2 y media, a sesión general, con el objeto de pronunciarse sobre la renuncia hecha de su puesto por el presidente.

CENTRO DE DERECHO DE LA U. DE CH.—Se ha citado a sesión ordinaria de Directorio para hoy Jueves, a las 6.30 P. M.

Tabla:
Veladas jurídicas.
Trabajo de comisiones.
Local: Bandera 542.

EDUCACION

EN LA ESCUELA N.o 189 DE LAMPA. — Brillante resultó la fiesta llevada a cabo el Domingo 177, por la Escuela de Niñas N.o 189, ubicada en el pueblo de Lampa, en conmemoración de nuestro aniversario patrio.

La numerosa concurrencia se retiró gratamente impresionada, por la forma tan correcta, como que se expidieron las pequeñas artistas; como así mismo por lo educativo y moral que fueron los diferentes números del programa.

Esta satisfacción la demostró el público, aplaudiendo con entusiasmo a las alumnas artistas y felicitanndo muy efusivamente a la Directora de la Escuela, señora Amelia G. de Martínez, y su distinguido personal.

BOY-SCOUT

DIRECTORIO PROVINCIAL DE SANTIAGO.—Se ha citado a sesión extraordinaria para el Jueves 21, a las 6.30 P. M., en Estado 33, con el objeto de ultimar los preparativos de la fiesta scoutiva que se efectuará el Domingo 24 del presente y rendir cuenta de las entradas ya vendidas.

BRIGADA EDUCACION N.o 1. — Se ha citado a las girl-guides para hoy Jueves, a las 10 A. M., en el cuartel y el Viernes, a las 2 P. M., en el monumento Ercilla; este último día, asistencia con uniforme y bastón.

MUNICIPALIDAD

SESION EXTRAORDINARIA. — Se ha citado a sesiones extraordinarias para hoy para el Sábado 23 del presente, de 5 a 7.30 P. M., con espera hasta las 5.30 P. M. y el Viernes 22, de 5.45 a 7.30 P. M., con espera hasta las 6 P. M. a fin de tratar de los siguientes asuntos:

1.o Asuntos relacionados con la Empresa de Tracción Eléctrica; 2.o Propuestas para el alumbrado eléctrico de la Avenida Inglaterra y otras calles; 3.o Proyecto de reglamento sobre sustancias alimenticias; 4.o Cartas de ciudadanías; y 5.o Solicitud de la, Compañía de Gas sobre aumento de precio del alumbrado de la ciudad.

NOTICIAS DIVERSAS

ORFEON CHILENO ISMAEL PARRAGUEZ.— Casilla 3276.— El Domingo 24, a las 10.30 A. M., se reunirán los orfeonistas con el objeto de recibir las inscripciones para el paseo, las fiestas de los estudiantes y ensayar los coros que se entonarán en estas reuniones.

Se recomienda la asistencia de las señoritas Tresia Loyola, L. Ahumada, Labbé, Sansón, Cabrera, etc. y los jóvenes García, Ortega, Gutiérrez, Avendaño, Torres y Bravo.

Local de reunión, Escuela Arriarán, San Diego esquina de Avenida Matta.

PARA EL ORFEON.—El Bando de Piedad de Chile, institución estudiantil que cuenta en su seno con más de 1,000 asociados, remitió ayer al presidente del Comité Artes Gráficas, una carta muy cariñosa acompañándole la suma de $ 20 con que ha querido asociarse al beneficio que la institución nombrada dió anoche para nuestro Orfeón de Policía.

El presidente del Bando de Piedad, señor Meléndez, manifiesta en su carta, que habrían sido sus deseos haber remitido una mayor suma, pero que los escasos recursos con que cuenta esta institución de caridad no le permitió cumplir sus deseos como él aspiraba.

TRIBUNALES DE JUSTICIA

MOVIMIENTO HABIDO EN 20 DE SETIEMBRE DE 1922

CORTE SUPREMA

Sala. — Se ocupó de los acuerdos.

Sala. — 2. José del Tránsito Venegas con Cía. Eléctrica de Concepción, en acuerdo. Redactor, señor Bascuñán Cruz.

4. Sociedad Italo-Americana con J. Bonfratello, trámite.

Las demás no vistas o suspendidas.

Falladas en cuenta:

Recurso de queja de Manuel Correa, sin lugar.

Recurso de queja de Evasisto Novoa, sin lugar;

Recurso de queja de Clemente Pérez Valdés, sin lugar.

CORTE DE APELACIONES

1a Sala. — Miércoles 20. — Relator, señor Mac-Iver. — 1. Contra Clorindo Ulloa, en acuerdo. 2. Contra Emilio Toledo Alvarez, aprobada. 3. Contra Juan de Dios Rojas y Eleodoro Robledo, aprobada y confirmada; 4. Contra Juan Francisco Pino, confirmada con declaración; 5. Contra Moisés Galás y Eleodoro Galaz, aprobada; 6. Contra Marcos y Rubén Casas Cordero, aprobada; 7. Contra Luciano y Pedro Reyes, aprobada; 8. Contra Lorenzo Reus, revocada; 9. Sumario por incendio en la Hacienda Alcones, aprobada; 10. Contra Francisco Espildora, revocada; 11. Contra Pedro Pablo Pérez, confirmada; 12. Contra Manuel Seda, confirmada; 13. Contra José San Martín, confirmada; 14. Contra Rosario Mejías, confirmada.

Secretario, el señor Fabres.

Don Arturo Varas alegó por la revocación en la 8.a y 10.

Sala. — Relator, señor Orrego. —1. Contra Alfredo Bascuñán, confirmada; 4. Rosa Fuentevilla con Eliseo Quiroga, suspendida. 7. Emilia Rojas M. con Caja de Crédito Hipotecario, suspendida. 8. Fisco con Caja Nacional de Ahorros, suspendida.

No vistas las demás.

Alegó:

En la 1a, el reo Alfredo Bascuñán, revocando.

Sala. — Miércoles 20 de Setiembre de 1922. — Relator, señor Bernales. — 1. Sumario por muerte de A. Rosenberg, aprobada; 2. Sumario por muerte de Ramón Ortiz, aprobada; 3. Sumario por lesiones a Tello Troncoso, aprobada; sumario por muerte de Marta Díaz; aprobada; 5. Sumario por muerte de Alberto Díaz, aprobada; 6. Sumario por atropello y muerte de Mercedes González, aprobada; 7. Sumario por lesiones a Humberto Pozo, aprobada; 8. Contra Eleuterio Droguett, aprobada; 9. Contra Oscar Pavez, aprobada; 10. Contra Juan de Dios Salinas y otros; aprobada; 11. Contra Abelardo Rivera y Cabrera, aprobada; 12. Contra Juan Giagnoni, confirmada; 13. Contra Vicente Gutiérrez, confirmada; 14. Contra Jaime Tobar, revocada; 15. Contra Manuel Venegas, confirmada; 16. Contra Antonio Petrillo, revocada; 17. Contra Alfredo Cornejo, confirmada; 18. Contra Teófilo Araya, revocada; 19. Contra Mi[illegible] Mochizuki, confirmada; 20. Contra José Galaz, en acuerdo; 21. Contra Ernesto González, aprobada.

Secretario, el señor Alcalde.

Alegaron:

Don Arturo Varas, por la revocación, en las N.os 14, 16 y 17; y don Osvaldo Koch, por la revolación, en la N.o 15.

4.a Sala. — Relator, señor Gutiérrez. — 1. Quiebra del Banco Popular, suspendida. 2. Sociedad Ferias del Sur con Ferrocarriles del Estado. Confirmada con declaración. 3. Carlos Alarcón con Fisco, trámite. 4.o Severin y Cía., con Sociedad de San Agustín, suspendida. 5 Partición de bienes de Teresa Ovalle de V., suspendida. 6. Gumercinda Ureta, con Margarita Caro, suspendida. 7. Víctor Parra, con Ferrocarriles del Estado, confirmada. 8. Roberto Vivares con Dionisio Labra, improcedente. 9. Liquidación del fundo Vega, mal anunciada. 10. María Rosa Espinosa, con Manuel Fuentes, suspendida. 11. Carlos Medina con Amador Salas Hnos., confirmada. 12. Luis Ricci con Wilfred Aránguiz, sin lugar.

Alegaron:

En la 2, don Ramón L. Henríquez con don E. Barboza.

En la 7, don Víctor Ortiz, revocando.

En la 8, don Arturo Gardewez, confirmando.

5.a Sala. — Miércoles 20 de Setiembre de 1922. — Señor Varas Olea. — 1. Contra Ignacio Alvarez y otros, aprobada; 2. Contra Ignacio Molina o Manuel 2.o Medina, sin lugar; 3. Contra Luis Meza, aprobada; 4. Sumario por muerte de Manuel Núñez, aprobada; 5. Sumario por muerte de Francisco Javier Muñoz, aprobada; 6. Contra Pedro Luis González F., aprobada; 7. Sumario por muerte de Pedro Antonio Muñoz; aprobada; 8. Contra Luis Avila Palominos, aprobada; 9. Manuel Díaz contra Maximiliano Lobos, aprobada; 10. Contra Arturo Arriagada y otros, aprobada; 11. Sumario por hurto a Aurelio Ruiz, aprobada; 12. Contra Miguel Lillo, aprobada; 13. Contra Moisés Moreno, aprobada; 14. Contra Eusebio Iraola y otros, aprobada; 16. Contra Antonio Gainza, revocando; 17. Contra Juan Salazar, revocando; 18. Contra Teófilo Mateo, confirmada; 19. Contra Manuel Palma, revocada.

Secretario, el señor Alcalde.

Alegaron:

Don José María Cifuentes por la revocación en la 2.a.

Don Pedro Velasco, por la aprobación, en la 13.a.

Don Arturo Varas, por la revocación, en la 16.

Fallada de acuerdo:

Huneeus con Gana.

REMATE DE FRUTOS DEL PAIS

Feria Ureta y Cía.

DELICIAS Núm. 3410

Para HOY JUEVES 21 del corriente, de 1 a 6 P. M., habrá, entre otros productos, los siguientes:

AFRECHO
AFRECHILLO
AVENA
CARBON BLANCO
CARBON DE ESPINO
CEBADA
FREJOLES
GRANZAS
HUESILLOS

LEÑA POR SACOS
LEÑA POR CARGAS
MAIZ
NUECES
PAPAS
PASTO 1.o y 2.o CORTES
SAL DE COSTA PULLALLY
TRIGO

22 LIOS CHARQUI

QUESOS Y MANTEQUILLA

de primera calidad.

RAIMUNDO URETA E.,
Gerente.

21-S

Concurso

Llámase a concurso a fin de proveer en propiedad una plaza de profesor auxiliar en la Escuela Diurna de Aplicación Anexa a la Normal de Preceptores de Chillán, con un sueldo base de $ 4,200 anuales.

Los interesados deberán enviar sus títulos y demás antecedentes, a la Dirección de la Escuela Normal citada, antes del 2 de Octubre próximo.

EL DIRECTOR GENERAL DE EDUCACION PRIMARIA.

2-O.

MUEBLES

Sólidos y elegantes, con grandes facilidades de pago, ofrece:

LA REPUBLICA

SANTO DOMINGO 1026

Frente a la Cía. de Gas

TOS

CURACIÓN PRONTA Y SEGURA
CON LAS
PASTILLAS del Dr. ANDREU
De venta en todas las Farmacias

Los que tengan ASMA o sofocación usen los Cigarrillos antiasmáticos y los Papeles azoados del Dr. Andreu, que lo calman en el acto y permiten descansar durante la noche.

Imprenta "Echeverría"

San Diego 1233.— Teléfono 23 (Matadero)

Trabajos rápidos y económicos. Libretas y cuadernos por mayor y menor.— Artículos para escritorio. Se atienden pedidos de provincia. Descuentos a los comerciantes.

AGENCIA DE "LA NACION"
Avisos y suscriciones hasta las 9

Avisos clasificados

ARRIENDOS (Necesitan)

LOCAL NEGOCIO, CON HABITAciones, barrio central, necesito urgente. — Campusano. Huérfanos 2805. (Por escrito). 22-S.

CASA AMOBLADA EN BAJOS, 3 dormitorios, comedor y baño necesito. Correo Central, Z. Z. Z. 23-s

VIAJERO NECESITA PIEZA amoblada independiente, entre Delicias, Copiapó, Carmen, Vicuña Mackenna. Casilla 446. 22-S.

NECESITASE CASITA CON HUERto, cerca carros. Dirigirse: Jorge Muñoz E.

1.o OCTUBRE DESEO ARRENDAR casa chica. Escribir: Cochrane 60. Olaeta. 23-S.

DEPARTAMENTO EN BAJOS para oficina dos o tres piezas necesito para 1.o de Octubre. Dirigir ofertas con canon a casilla 2755.

ARRIENDOS (Ofrecen)

$ 9, 13, 16 SEMANALES, GRATIS una semana, arriendo casitas. Chiloé 1740. 23-S

$ 9, 13, 16 SEMANALES, ARRIENDO casitas, Chiloé 1740. 23-s

ESPLENDIDO DEPARTAMENTO, con pensión. San Diego 35. 1-Dic.

ARRIENDO DOS BUENAS CASAS centrales, $ 325, gas luz eléctrica. Llaves: Amunátegui 870. De 2 a 4. 22-S

ARRIENDASE CHALET GRANDE, recién refaccionado, extenso jardín. Padre Mariano 66. Providencia. S-21

ARRIENDO LOCAL INDUSTRIA, galpón, cochera, piezas. Compañía 1316. 21-s

DEPARTAMENTO CUATRO PIEzas a matrimonio, arriendo Nataniel 418. 23-s

DEPARTAMENTO 4 PIEZAS, ANgamos 227. Tratar: Prat 20. 21-s

ARRIENDASE DEPARTAMENTO casa respeto central. Matrimonio o caballeros solos. Con sin pensión. Nataniel 268. 21-s

$ 80 a 90 ARRIENDO CASITAS 5 piezas, luz eléctrica y agua gratis. Lira 915. 21-s

$ 300 ARRIENDO DEPARTAMENto cuatro piezas, hall, dependencias, casa particular. Estado 141. 22-s

SE ARRIENDAN DOS PIEZAS muy grandes en altos, apropiadas taller, tiene habitación. San Ignacio 197. S-22

CASA EXTRANJERA ARRIENDA 4 piezas y cocina gas, central, $ 150. Serrano 241. S-22

ARRIENDASE EXTENSA CASA en altos, moderna, recién terminada, 14 piezas, hall, toilette, servicios, gas, electricidad. Dista 2 cuadras de Alameda, inmediata Vergara. Canon $ 550. Guzmán, Silva y Cía., Huérfanos 1243. S—22

ROSAS, ESQUINA MUY CENTRAL, moderna, 2 pisos, 4 dormitorios, hall, salón, escritorio, comedor, terraza, garage, todo confort. Guzmán, Silva y Cía., Huérfanos 1243. S-22

COMPAÑIA, CENTRAL, CASA EN bajos, 7 habitaciones, servicios, 3 patios, gas, electricidad, arriéndase, canon $ 550. Guzmán, Silva y Cía., Huérfanos 1243. S-22

LIRA, CERCA ALAMEDA, Arriéndase casa en bajos, 10 piezas, servicios, 3 patios, gas, electricidad. Canon $ 550 Guzmán, Silva y Cía. — Huérfanos 1243. S—22

CATEDRAL, MUY CENTRAL, EXtensa casa en bajos, hall, 6 dormitorios, salón, sala, esctritorio, comedor, toilette, servicios, 3 patios. Canon $ 850. Guzmán, Silva y Cía., Huérfanos 1243.

SAZIE, INMEDIATA VERGARA, casa en bajos, moderna, 7 piezas, toilette, hall, servicios, gas, electricidad. Canon $ 425. Guzmán, Silva y Cía., Huérfanos 1243. S-22

ARRIENDASE CASA MODERNA, 2 pisos, hall 7 piezas, toilette, servicios, inmediata Avenida Vicuña Mackenna y Alameda. Canon $ 450. Guzmán, Silva y Cía., Huérfanos 1243. S—22

AVENIDA VICUÑA MACKENNA, A 2 cuadras de Alameda, arriéndase casa en bajos, hall, 8 piezas, toilette, servicios, gas, electricidad. Canon $ 600. Guzmán, Silva y Cía., Huérfanos 1243. S—22

AVENIDA VICUÑA MACKENNA, cerca Alameda, arriéndase casa en altos, 7 piezas, hall, servicios. Canon $ 550. Guzmán, Silva y Cía.— Huérfanos 1243 S-22

ALONSO OVALLE, ARRIENDASE casa en altos, 12 piezas, servicios, toilette. Canon $ 1,000. Guzmán, Silva y Cía., Huérfanos y Cía., Huérfanos 1243. S—22

AGUSTINAS, ESQUINA, BIEN SItuada, gran casa en bajos, con 14 departamentos, lujoso hall, parquet, toilettes, servicios. Guzmán, Silva y Cía., Huérfanos 1243. S-22

AVENIDA DEL SALVADOR, CERca carros, arriéndase chalet moderno, 2 pisos, hall, 4 dormitorios, salón, comedor, garage. Canon $ 600. Guzmán, Silva y Cía., Huérfanos 1243. S—22

ALAMEDA, ARRIENDANSE LOcales, y casas para negocios, industrias. Canon entre $ 250 y $ 450. Guzmán, Silva y Cía., Huérfanos N.o 1243. S—22

ARRIENDASE EXTENSA CASA en Delicias 275. Verla: 9 a 11.30; 2 a 5.

SE ARRIENDA CASA CALLE Dardignac N.o 113. 23-S.

$ 140 SE ARRIENDA CASITA DE cuatro piezas, galpón y almacén; $ 65 departamento en altos de tres piezas y dependencia. Cueto 1230. Tratar: Compañía 2461. 22-S.

ARRIENDASE CASA CINCO PIEzas grandes, cuatro dependencias.— Pedro de Oña 58. Tratar: Vicuña Mackenna 974.

CASA QUINTA ÑUÑOA arriéndase con o sin muebles. Irarrázaval 2899. 22-S.

$ 400 CASA NUEVE PIEZAS, DOS patios. Montt 2493, inmediato a España. Abierta: dos a cinco.

ARRIENDO BUEN DEPARTAMENto, 3 piezas, luz, con o sin pensión, media cuadro carros. Pérez Valenzuela 90, Providencia. 22-S.

$ 160-150, ARRIENDO CASAS 6 piezas. Tratar: dueño. Bulnes 664. 22-S

$ 120, ARRIENDASE ALTOS, LUZ eléctrica. Carmen 197. 22-S

ARRIENDASE ALTOS COMODOS y baratos. Carmen 193.

CASAS, $ 120 A 1,000, OFRECE: Teatinos 56.—Francisco Jofré Barra. 26-S

ARRIENDO CONFORTABLE CASA, Serrano, segunda cuadra' San Francisco 1273. 21-S

PIEZAS DECENTES ARRIENDO: 10 de Julio 363. 21-S

ARRIEND OPIEZAS SEÑORA HOnorable. San Francisco 648. 22-S

ARRIENDO CASA SEIS PIEZAS, luz, depedencias. Coquimbo 768. 21-S

$ 150 SE ARRIENDA UNA CASA con cuatro piezas, baño, agua y luz. Recoleta N.o 462.

$ 100 MAGNIFICO DEPARTAMENto calle. Gay 1732. Tratar: Castro 595.

OFREZCO EN ARRIENDO CASA grande, ocho habitaciones, fuera de servicios, dos grandes patios y extenso huerto, luz eléctrica. Canon: $ 300. Carrión 1427. 22-S.

ARRIENDO LOCAL PARA NEGOcio o garage. Copiapó 325.

ARRIENDO CASA ALTOS. BILbao 281. Tratar: Echaurren 282.

TEATINOS 863, PIEZAS AMOBLAdas, $ 50. 23-S.

OFICINA ARRIENDASE A LA calle. Santo Domingo 860. Teléfono, luz, servicios. 22-S.

ARRIENDASE LOCAL CENTRAL media cuadra Plaza de Armas. Llaves: Ahumada 384. 23-S

ARRIENDO ALTOS POCA FAMIlia, Sazié 2751. Llaves bajos. Tratar: Sazié 1954, casa 1. 21-S.

CASA SEÑORA SOLA, PROPIETAria, arrienda departamentos a señoras distinguidas o matrimonio sin niños. Maipú 462.

ARRIENDO CASITA TRES PIEzas, cocina, con todo servicio, un balcón calle. Gay 2958.

ALHAJAS

FABRICA DE ALHAJAS. SE COMpra oro, plata, platino y piedras finas. Compañía 1046. 4-N.

ACCIONES Y BONOS

CERRO GORDO, VENDO TRES unidades a 750 pesos cada una. Compañía 1053. Altos oficina 1. 1-O

COMPRO POLIZAS DE LA PROvidencia. Manuel Rodríguez 647. 27-S

AVICULTURA Y CULTIVOS

SEMILLA DE ALFALFA DEL Huasco, hija de Provence, que no se hiela, vende Adolfo Rillón. Morandé 720. 28-s

ESTAMOS EN LA MEJOR EPOCA para plantar limoneros y naranjos. El criadero Corrial ofrece estos árboles ingertados sobre naranjos. Bandera 130. S-24

CANARIOS CANTORES. CANArias nuevas, especiales para crías. Rosas 2725.

HUEVOS FRESCOS Y ESTERILES para consumo, especiales para enfermos y niñitos, $ 2.60 docena. San Antonio 242. Granja Avícola Cóndor. 23-S.

CANARIOS, RAZAS BUEN CANTO véndense. Huérfanos 1616.

AUTOMOVILES Y CARRUAJES

ANTES DE COMPRAR SUS NEUmáticos, consulte mis precios, 30 por ciento menos que cualquiera casa del ramo. Bandera 520. 11-o

VENDO AUTOMOVIL STUDEBAker cinco asientos, flamante, último modelo. Coquimbo 310 esquina Maestranza. 21-S

ESCUELA PRACTICA CHAUFfeurs mecánicos, cursos rápidos, enseñanza por sus dueños; varias marcas. Vicuña Mackenna 386. 21-S.

AUTO EUROPEO, TURISMO 7 asientos, vendo ocasión. Bandera 84. Of. 25. 21-S

CAMION FORD, DOS TONELADAS y medias, vendo regalado. Vicuña Mackenna 386. 21-S.

FORD CON ALGO AL CONTADO; saldo plazo, vendo. Riquelme 913. 23-S.

NEUMATICOS: LAS REPARACIOnes de neumáticos del taller La Estrella, no fallan jamás. Precios moderados. Brasil 25 B. 22-S

¡NOVEDAD! REALIZO NEUMAticos 36 por 4. Se usan sin cámara. Diez de Julio 561. 24-S.

VENDO CARRETELA CON CABAllos. Lira 1132. 22-S.

SE VENDE UN BREACK EN perfecto estado, con dos caballos y ferretería importada. Tratar: Ecuador 4098.

MOTOCICLETA CON SIDECAR, buen estado compro. Portal Fernández Concha, kiosko G 1|2. 23-S.

COMPRO UNA VICTROLA. CASIllero 49 A. 28-S.

AMERICANO DOUZET, ARNESES, yegua tiro vendo. Serrano 645. 22-S.

ANIMALES

VENDESE PERRITOS LULU, POmerán. Maipú 651. 21-S

CABALLOS TIRO SOLO Y DE PArejas, vendo. Saminario 347. 21-S.

VACAS RECIEN PARIDAS VENdo. San Francisco 990. 28-S.

COMPRA-VENTA VARIAS

CALENTADORES, BAÑOS, LAVAplatos, en realización. Fábrica San Diego 225. 31-Set.

COMPRO PAPEL USADO A DOMIcilio. Carmen 1505. O-6

CALENTADORES, BAÑOS, LAVAplatos, en realización. Fábrica San Diego 225. 31-Set.

CAJAS DE FONDO 8 TAMAÑOS, Bandera 82. 23-s

BODEGA PARRAL, SAN FRANCISco 697, vende carbones y leñas todas clases. Precios más bajos plaza. 15-O

VENDO ROMANA 500 KILOS. ANdrés Bello 849. 21-S

LETRERO GRANDE COMPRO: 10 de Julio 363. 21-S

COMPRO FONDOS, MOLDES UTIles fábrica jabón. Dirigirse: Carta, Maturana 1525. 21-s

MUEBLES OFICINA, PRENSA romana, estantería, balanza véndese. San Alfonso 22. 22-S.

VENDO DISCOS Y ALBUMS BAratísimos. Carrera 415. 28-S.

VENDO DOS MOSTRADORES, EStantería y varios. Cochrane 1021. 22-S.

CAJA REGISTRADORA, DOS CAjones, perfectísimo estado, vendo, contado o con facilidades. Bandera 868.

LEÑA TALHUEN PUESTA EN Alameda, vendo. Catedral 2040. 2[illegible]-S.

GRAN MONTAÑA ESPINO, A LAS puertas de Chillán vendo. Casilla 4514, Correo 2 o Gorbea 2368, casa 5.

CARBON ESPINO DE TALLO compro. Bodega Teno, Gálvez 160. 22-S.

ACEITUNAS POR DECALITROS, vendo. Arturo Prat 1490. 21-S.

COMPRA-VENTA NEGOCIOS

VENDO MI ACREDITADO NEGOcio Emporio de Café Electra. Enrique Abel. Compañía 1038. 22-S

OCASION: LAVANDERIA ESPLENdida clientela, véndese: Romero 2912. Esquina Esperanza. 21-s

VENDO CARNICERIA $ 100, Arriendo, barato, por viaje. Pastor Ovalle 119. 21-s

NEGOCIO DE MENESTRAS VENdo $ 1,700. Local esquina. Buena casa habitación. Arturo Prat 1902. S-22

POR VIAJE VENDO COCINERIA con buena clientela. San Pablo 1403 esquina Victoria. S-23

SE VENDE LA PENSION "EL Aviador", Gandarilla 178, frente a La Vega, de gran porvenir, 2.a categoría, por enfermedad de su dueño. 22-S.

VENDO DE OCASION ALMACEN de abarrotes, poco capital, con buena casa esquina. Avenida Matta 247. 23-S.

DEPOSITOS DE PAN Y LECHE, Y depósito de licores, patentes al día, calle muy comercial, bastante clientela, véndese. Fácil pago. Tratar: Morandé 868, de 2 a 6 P. M.

¡¡INDUSTRIA!! CON CLIENTELA formada con maquinarias modernas, dando recetas de sus productos, vendo por ausentarme de la capital. Tratar: San Francisco 205.

NEGOCIO HIPICO IMPORTANTE! Ofrezco a persona emprendedora, capitalista. Casilla 1239.

VENDO ACREDITADA CARNICEría, por no poderla atender. López, esquina de Cruz 601. 23-S.

EJERCITO 238, SE VENDE TAPIcería y carpintería, rico local. 22-S.

URGENTE VENDO BAR-RESTAUrant, $ 2,000, fuera los 200 metros. Mapocho 2502. 23-S

POR NO PODER ATENDER, VENdo negocio abarrotes, buena situación, poco capital. Gálvez N.o 165. 22-S.

SE VENDE CARNICERIA CON buena venta. Tratar: Independencia N.o 1105. 22-S.

VENDO NEGOCIO ABARROTES, bien situado, poco capital. Cochrane 898 .Instalación sola con derecho local.

VENDO FRUTERIA BARATA. — San Diego 654. 23-S.

VENDO CIGARRERIA. AVENIDA Matta 759. 23-S.

NEGOCIO MENESTRAS VENDO en $ 2,000 por enfermedad. Vicuña Mackenna 902. 22-S.

DIVERSOS

SE REFACCIONAN COLCHONES A domicilio. Colchonería La Sud Americana. Rosas 2075. 1.o-Oct.

PLEGADO Y ACORDEON, FALDAS plegadas y acordeón, plissé de todas clases, encarrujados a máquina, trabajo perfecto, entrega rápida. Casa Moletto Hnos. Catedral 2302. Teléfono 2166. 13-N

BOTONES DE NACAR PARA CAmisa y de hueso para calzoncillos, etc., ofrece la fábrica. Avenida Matta 905. 8-O

HECHURAS RECIBENSE PARA gran réclame, desde 75 pesos, corte elegante, primera clase, sección zurcidos, composturas, limpiar. San Antonio 384, lado Baños Santiago. 21-S.

PRIMERA CUOTA 5, 10 PESOS, casimires, saldos, trajes medida desde 100, pantalones $ 25. Sección especial hechuras, viraduras, local propio, 50 por ciento economía. V. Mackenna 1080. 24-S.

HOJAS GILLETTE, NAVAJAS, tijeras, afílanse. Portal Fernández Concha, kiosko 9 1|2. 20-O.

COMPAÑIA CARBONIFERA DEL Sur.—Cítase a junta general extraordinaria de accionistas para el día 30 del presente, a las 4 P. M. en la oficina de la Compañía, Agustinas 936, para dar cuenta de la marcha de los negocios de la Compañía y tomar los acuerdos que sean necesarios.—El Directorio.

AL PINTOR MAESTRO ROJAS que hizo el trabajo al Polo Sur, Pinto-Ibáñez, lo necesito para otro trabajo. Pinto 1498.

HACEMOS COPIAS MAQUINA, JUdiciales. Instituto "Venegas Salas", Plazuela Santo Domingo. 21-S.

LIBROS Y ESTAMPILLAS

INGENIERIA QUIMICA, REVISTA científica ilustrada que se edita en Concepción, se exhibe en Pabellón Pequeñas Industrias y se vende en Librería de los Estudiantes. 24-S.

HOTELES Y PENSIONES

¿QUIEN ES CAMILO ROCHIL?— Es el dueño de la casa de pensión "El Plata", San Pablo 1171. Abierto día y noche, almuerzo o comida a $ 2 el cubierto. Gran servicio a la carta permanente, flamante surtido de ave, chancho, pescado y mariscos frescos. Cazuela de gallida y pavo con chuchoca(por lo noche. Recomendamos valdiviano Plata, con charqui de vacuno, hecho en el mismo establecimiento y está a la vista. 24-S

EN CASA DE FAMILIA SE arrienda pieza con o sin pensión, frente a la plazuela Manuel Rodríguez. Grajales 2154. S-25

DEPARTAMENTO, PENSION, ofrécese. Riquelme 751. S-22

FAMILIA RESPETABLE ARRIENda piezas pensión, matrimonios, caballeros, precio módico. Maestranza 156. 30-S

CENTRALISIMO ARRIENDANSE piezas con pensión, días, meses. — Catedral 1257. 24-S.

EN CASA DE FAMILIA ARRIENdo magníficas piezas con pensión, con o sin muebles. Maestranza 156. S-30

ARRIENDANSE PIEZAS AMOBLAdas con pensión, para matrimonios o caballeros. Santa Rosa 428, altos. 21-S.

NATANIEL 112, OFRECE PIEZAS con pensión, matrimonios o jóvenes. S-23

AGUSTINAS 1565. RESIDENCIA familia. Regios dormitorios con baños espléndidos comida. Matrimonio o caballeros. S-21

ESTADO 75, RESIDENCIA DE FAmilias, regios dormitorios, espléndida comida, baño, teléfono 3705, matrimonios,. caballeros. distinguidos. S-21

JOVEN HONORABLE DESEA Pensión en casa de familia. Dirigirse: R. E. B., Esperanza 958. 22-s

FAMILIA ARRIENDA PIEZA CON pensión con o sin muebles. Estado 141. 22-s

SEÑORITA HONORABLE SOLICIta pensión y pieza sin muebles, en casa de familia cerca Chacabuco y Catedral. Datos: Correo 4. M. P. P. S-23

FAMILIA SIN NIÑOS ARRIENDA linda pieza pensión, matrimonio honorable. Nataniel 521. 22-S.

CASA RESPETABLE ARRIENDA barato pieza o departamento, balcones calle, luz con pensión, a matrimonio o jóvenes. Almirante Barroso 742.

PIEZA O DEPARTAMENTO CON pensión. Ofertas: X X., "La Nación". 23-S.

PIEZA CON SIN MUEBLES, ESpléndida pensión, caballero, matrimonios respeto, sin niños. Miraflores 130. 23-S.

FAMILIA EXTRANJERA ARRIENra pieza amoblada con pensión, matrimonio caballero respetable. Monjitas 306. 23-S.

FAMILIA OFRECE ESPLENDIdas piezas calle, con pensión. Recoleta 287. 22-S.

PIEZAS, PENSION, DIAS, MESES. Pasaje Balmaceda 2. 30-S.

DOS ESPLENDIDAS PIEZAS CON o sin muebles y buena pensión. Carmen 135. 22-S.

DESDE CIEN PESOS, MUY BUEna pensión, con pieza en casa de familia honorable. Excelente comida. Catedral 2928. 24-S.

ARRIENDO PIEZAS CON PENsión. Sama 1094 A, esquina Bandera.

FAMILIA OFRECE PENSION. Rosas 1066.

MAGNIFICA PENSION PIEZA con o sin muebles. San Francisco 158. 23-S.

PENSION PIEZA, $ 100; DIARIOS, $ 6. Bascuñán esquina Manuel Montt 2765.

INSTRUCCION

COMPARESE ENSEÑANZA: ACAdemia "Pitman", taquigrafía, mecanografía, profesorado titulado, competente. Maule 1075. 4-O

INSTITUTO PINOCHET LE BRUN. —Huérfanos 1657. — Contabilidad, mecanografía, inglés, vendedor, propaganda. 12-Octubre

PROFESOR DIE ENSEÑA TEORIca, prácticamente francés, inglés. Método rápido, garantido. Escuela Masaje. Estado 363. 25-S.

ULTIMOS CURSOS ANUALES. — Modas, sombreros ,economía, cestería, pintura, bordados, declamación. Liceo Chileno. Plaza Yungay. 23-S.

LICEO CHILENO. PLAZA YUNgay. Kindergarten. Preparatorias. Humanidades. Exámenes universitarios. 23-S.

CONTABILIDAD ENSEÑO COMpletamente gratis. Casilla 6112. 22-S.

OCUPACIONES (Ofrecen)

CAJISTA Y PRENSISTA NECESIta Imprenta Patronato San Ramón. Avenida Valdivieso.

JOVEN APRENDIZ, QUE HAYA estado en Botica, necesita: Botica Patrizzio. Estado 93. 21-S

EMPLEADOS NECESITAMOS UN ayudante contador y un oficinista. Personas jóvenes, competentes, con referencias. Presentarse al contador, de 4 a 6 P. M. en Vicuña Mackenna 1242. S-21

NECESITO COLOCADOR DE baldosas. Sevilla N.o 1476.

BUEN MECANICO DE PRECISION con certificados necesítase. Cumming 861. 23-S.

NECESITO PELUQUERO. AVENIda Club Hípico 928. 22S.

PINTOR NECESITO CON BUENAS recomendaciones. Teatinos 86. 21-S.

NECESITO OFICIAL CARPINTEro ,enmaderación. San Francisco 320.

BARNIZADORES, MUEBLISTAS, góticos, necesito. Santa Isabel 115. 22-S.

NECESITO MAESTROS PARA HAcer herraduras y tapicero para cabres. Arturo Prat 1840. 23-S.

SE NECESITA JOVEN QUE SEPA escribir cartas comerciales. Inútil sin buenas recomendaciones. Benavente 308.

EMPLEADO PARA CANTINA QUE sepa servir en el comedor, necesito. San Antonio 26.

SE NECESITA UN MAESTRO dulcero y pastelero. Andes 3399. 22-S.

NECESITO REPARTIDOR DE pan con recomendaciones y picador de leña. Pastor Ovalle 301.

NECESITO JOVEN CON CARNET para carretela. Monjitas 867.

VENDEDOR ENTENDIDO EN mantequilla en panes, necesito. Marca conocida. Mercado Central 48. 9 a 11. 23-S.

SE NECESITA UN CABALLERIZO. Merced 372.

TAPICERO, CARPINTERO MUEblista y barnizador, maestros buenos necesito. Purísima 283.

NECESITO UN AYUDANTE CORtador. Moneda N.o 1482.

LA PERLA, SANTO DOMINGO 2706, necesita pastelero competente. 22-S

PELUQUERO DE FIRME NECEsita "La Mascota". Brasil 704. 22-S

NECESITO EMPLEADO PARA EL despacho de pastelería; prefiero español. Delicias 2867. 22-S

SE NECESITA CANTANTE. INDEpendencia 397. 23-S.

NECESITO JOYERO. SAN DIEGO 950. 21-S.

BUEN HERRADOR COMPETENte, que sepa hacer herraduras, necesito. Irarrázaval 321. 24-S.

BUEN REPARTIDOR NECESITO. Avenida Matta 1460. 21-S.

CARPINTEROS NECESITO. PEdro Lagos 1025. 21-S.

EMPLEADOS QUIERAN TRABAjar, necesita Rossi, altos Baños Santo Domingo. 21-S.

CABALLERIZO HERRADOR, NEcesito. San Diego 15. 21-S.

JOVENCITO TRABAJADOR, ACtivo, con buenos informes, necesito para oficina. Moneda 875. 22-S.

MAESTROS MARROQUINEROS, oficiales y cortador, necesito. También necesito señoritas para trabajos en seda y bolsones. Maletería París. Aldunate 456. 23-S.

FARMACEUTICO, DE PREFERENcia señorita, necesítase. Antonio Varas 201.

HERRADORES NECESITO. IRArrázaval 321.

MUCHACHO PARA MANDADOS hasta 14 años necesito. Merced 824.

MUCHACHO REPARTO NECESITO San Francisco 949. Carnicería.

MOZO PORTERO TODO SERVICIO necesito. San Diego 142. Hotel Hispano Americano. 21-S.

MOZO CON RECOMENDACION que entienda algo de automóvil necesito. Santo Domingo 605. 21-S.

NIÑO PARA EL SERVICIO, CON recomendaciones, necesito. Botica Vial.

COCINERO ITALIANO NECESITO. San Antonio 52.

NECESITO NIÑA AYUDAR QUEhaceres. Sama 1094 A.

MOZO COMPETENTE Y BUENA cocinera necesítase. Bandera 849.

UN MOZO COMPETENTE NECEsito para las mesas. Puente 880.

COCINERO COMPETENTE NECEsito. Santo Domingo 769. 23-S.

SERVIDUMBRES ENCONTRARA, recomendadas, dirigiéndose a "La Rápida", oficina empleos. Gálvez 106. 21-S.

OFICINA EMPLEOS: OPORTUNAmente proporsiona buena servidumbre. San Francisco 281. 21-s

BUENAS COSTURERAS SASTRES, necesito, que sepan ojalar. Diez de Julio 1302. 31-s

LAVANDERIA FRANCESA: DELIcias 133, necesita camiseras, doblez, lanvanderas. 21-S

NECESITO CAJERA COMPETENte. Serrano 299. 22-S

SEÑORITA, VENTA DETALLE NEcesitase, exígense recomendaciones, sueldo: 60. Cóndor 1124. 21-s

DOS LAVANDERAS, CAMA adentro, necesito, una que sepa sacar leche, San Diego 142. Hotel Hispano-Americano. 22-s

NECESITANSE COSTURERAS muy competentes en modas. Santa Isabel 333.

NECESITO LAVANDERAS. CARmen 42. 22-S.

PETIT, RESTAURANT SAN PAblo 1115, necesita maestra y ayudanta de cocina. 22-S.

VIRADORA PARA TRAJES DE caballeros, necesito. Claras 237. 22-S.

SEÑORITA PARA CUIDAR VItrina Exposición Industrial se necesita. San Francisco 425. 21-S.

NECESITO SEÑORITA PARA atender bazar de juguetes, Exposición Quinta Normal. Pabellón París. 21-S

LAVANDERA, CAMA ADENTRO, necesito. San Alfonso 75. 21-S

20 NIÑAS SEPAN FORRADO CARtonaje y trabajo chico, necesitamos. Avenida Matta 1435. 21-S.

APARADORAS NECESITO. VALparaíso 1046, casa 22. 22-S.

NECESITO SEÑORITA, JOVENES, sueldo $ 280 mensuales. Gajardo. Morandé 436. 21-S.

NECESITO NIÑA SEPA REMAtar calzado. Vicuña Mackenna 1298. 21-S.

NIÑERA NECESITO AGUSTINAS 858. 21-S

EMPLEADA TODO SERVICIO Y muchacho de campo. Necesito. Av. Manuel Montt 1655. S-21

EMPLEADA PIEZAS COMPETENte, no joven, buenos informes, se necesita. Vicuña Mackenna 615. 23-S

EMPLEADA PARA NIÑOS. VICUña Mackenna 569. 23-S.

SE NECESITA CUIDADORA DE guagua con buenas recomendaciones. Tratar: Bandera 564, de 2 a 4 P. M. 22-S.

EMPLEADA COMEDOR, REGULAR edad, con buenas recomendaciones, necesítase. Agustinas 1535. 25-S.

NIÑERA MUY RECOMENDADA, que haya estado últimamente atendiendo guagua, necesítase. Inútil presentarse sin esta condición por que no se les atenderá. Buen sueldo. Avenida España 185.

SEÑORA O NIÑA RECOMENDADA sin niño, sepa cocinar, servir casa caballero respeto, necesito. Valdivia 319 esquina Lastarria. Tratar: 4 a 5. Buen sueldo.

EMPLEADA PIEZAS REGULAR edad necesito. Huérfanos 1508.

EMPLEADA PARA LOS NIÑOS necesito, con recomendación. Recoleta 211. 22-S.

NECESITO SIRVIENTA AUNQUE tenga guagua. García Reyes 578. 21-S

NECESITO NIÑAS PARA ENVOLver chocolate. Delicias 2867. 22-S

NECESITO MUCHACHA PARA ayudar a los quehaceres de casa. Carrera 534. 21-S

NECESITASE EMPLEADA FORmal, todo servicio dos personas, exigense recomendaciones casa fué empleada últimamente. Clasificador: A-11. 22-S

NECESITO UNA SEÑORA PARA atender enferma de parto. Avenida Ecuador 3818. 22-S

NECESITO EMPLEADA PARA TOdo servicio, buen sueldo. Aldunate 456. 21-S.

NECESITO NIÑA DE 14 A 15 años para cuidar guagua. Delicias 2463.

NIÑA PARA LAS PIEZAS NECEsita Hotel Italia. Manuel Montt 2868.

NECESITASE NIÑERA. SAN MIguel 51.

EMPLEADA COMPETENTE PARA cocina necesito. Bascuñán 945, casa quinta. 21-S.

EMPLEADA NECESITO, AUNQUE tenga guagua. García Reyes 58. 21-S.

NECESITO EMPLEADA DE MAno. Argomedo 358. 23-S.

NIÑA AYUDANTA COCINA NEcesito. Sama 1076. 22-S.

NECESITO URGENTE COCINERA para Club. Inútil presentarse sin buenas recomendaciones. Pago buen sueldo. Tratar: 21 de Mayo 547.

NECESITO VARIAS COCINERAS de piezas, niñeras. Morandé 833.

AYUDANTA DE COCINA, NECESIto. Agustinas 1126, restaurant, cerca Bandera.

EMPLEADA TODO SERVICIO, MEnos cocina. Matrimonio solo. Buen sueldo. Rosas 2725.

AYUDANTA DE COCINA NECESIto, sueldo $ 40. Cama adentro. San Diego 142. Hotel Hispano Americano. 22-S.

NECESITO COCINERA, EMPLEAda para piezas y niñas para comedor. Hotel Cervantes, Plaza Almagro.

NECESITO BUENA COCINERA. San Diego 1440. 23-S.

SE NECESITA COCINERA O NIña que sepa cocina, puertas afuera. Pensión Alemana. San Pablo 1368. 21-S

NECESITO COCINERA PARA POca familia: buen sueldo. Independencia 995. 23—S

EMPLEADA FORMAL, QUE SEPA cocina, con recomendaciones necesítase. Cóndor 1353. 22-s

COCINERA NECESITO PUERTAS afuera. Delicias 2865. 26-s

COCINERA, CON INFORMES, NEcesita matrimonio solo. Avenida Macul 361. 22-S

COCINERA. NECESITO, SIN NIño, recomendado. Dominica 462. 22s

COCINERA NECESITO. VICUÑA Mackenna 28. 22-s

COCINERA Y EMPLEADA DE LA mano, necesito. Santa Rosa 239. 21-S

COCINERA JOVEN NECESITO.— Serrano 645. 22-S.

COCINERA COMPETENTE NECEsito con muy buenas recomendaciones. Dieciocho 481. 21-S.

COCINERA Y NIÑERA, SE NECEsita. Compañía 2286. 23-S.

COCINERAS, DE MANO, NIÑEras, chiquillas para todo servicio necesito. Bandera 339.

COCINERA COMPETENTE SE necesita para matrimonio solo, buen sueldo. Riquelme N.o 40.

COCINERA PUERTAS AFUERA, necesito. Delicias 2865. 21-S

COCINERA NECESITO COMPEtente. Libertad 654. 21-S.

COCINERA Y NIÑERA NECESITO. Molina 50.

COCINERA SOLA SIN NIÑOS para matrimonio necesito. Lord Cochrane 1259. 22-S.

OBJETOS PERDIDOS

A LA SEÑORA CHICA, MORENA, de manto, acompañada de un caballero, que el Domingo 10, a las 2 P. M., tomó el automóvil 7791 en Avenida Independencia esquina de Rosario, para ir a la procesión y que halló una piel dentro del auto, se ruega devolverla a Herrera 741. De lo contrario, daré cuenta a la policía.

LA PERSONA HAYA ENCONTRAdo mandolino, cuaderno música de un miembro Estudiantina Esmeralda, el 19 noche, ruégase devolverlo: San Pablo 2082. Casita 53. Espléndida gratificación. 21-S

MAQUINARIAS

MAQUINAS ESCRIBIR, OCASION, Bandera 82. 23-s

TALLER PARA COMPONER Y limpiar cajas registradoras, máquinas escribir y calcular. 23-s

CILINDROS TRITURADORES MInerales, lisos, firmes, vende: Casilla 3332, Valparaíso. 23-S.

BOMBAS VAPOR DUPLEX 3, 4, 5 pulgadas, descarga, vende: Casilla 3332, Valparaíso. 23-S.

PRENSA HIDRAULICA PARA FAbricación de aceites, usada, funcionando, vendo. Prieto. Casilla 928. 22-S.

COMPRO MOTOR ELECTRICO tres caballos, ocasional. Nataniel 405. 22-S.

MATERIALES DE CONSTRUCCION

BALDOSAS CUALQUIER DIBUJO, tubos cemento, tierras colores para cemento, yeso, etc. Precio sin competencia. Lira 715. 13-O

$ 1.70 ROSETONES YESO. 40 CENtímetros variados surtidos. Vendo yeso blanco y negro. Cienfuegos 121. 24-s

GALPON 115 PLANCHAS GALVAnizadas, realizo, 2-3 1|2. Bandera 848-12. 21-S.

COMPRO DOS CORTINAS DE fierro de 1.35 y 2.45 de ancho. Ramírez, Correo 2.

VENDO MEJORAS ENTRE SAN Diego-Gálvez, gran patio. Victoria 1172. 21-S.

MUEBLES

COMPRAMOS MENAJES DE CASA, atendemos a domicilio. "La Magallanes", Avenida Matta 1004. Teléfono Inglés 147. (Matadero). 30 Mayo 1923

CON FACILIDADES DE PAGO hacemos buenas instalaciones de baños, calentadores. Fábrica: Chacabuco 28 B. 13-O

FABRICA DE MUEBLES Y MARcos dorados. — Almirante Barroso 337. — Muebles coloniales, salones dorados, biombos y vitrinas a precios más bajos que en cualesquiera otra casa. Se hacen toda clase de composturas en muebles. 13-O

MENAJE CASA, COCINA ECONOmica, vendo. Santa Rosa 229. 21-S

VENDO BILLAR FRANCES, CON todos útiles. Caja registradora, dos cajones national, cocina económica, trinches, aparadores, mesas, sillas, estantería, mesón y muchos útiles para Bar-Restaurant. San Antonio 673. 21-S

REALIZO PIANO FLAMANTE, MObiliario completo, o parte. Huérfanos 2494. 21-S

SE VENDE UN AMOBLADO DORmitorio para señorita y un par de boules. Carmen 438. 24-S.

CAMA COMPLETA, LINOLEUM comedor, varios útiles de casa vendo. San Diego 65. 22-S.

VENDESE TINA BAÑO, MUEbles, plantas, útiles cocina. Sotomayor 148. 21-S.

VENDO AMUEBLADO SALON, MEsa, comedor, cortinas, plantas, cocinas gas, barato. Maipú 462.

POR VIAJE VENDO JUEGO COmedor, cocina grande, baños, lavatorios, dormitorios, catres bronce y esmaltados. Claras 237. 23-S.

OCUPACIONES "NECESITAN'

(SERVICIO GRATUITO)

CONTADOR PRACTICO EN EL ramo se ofrece para llevar toda clase de contabilidades comerciales. Dirigirse personalmente o carta.—M. T. P., Chiloé 1328. 23-S.

OFRECESE AMA DE LECHE.—Maestranza 567.

SE OFRECE SEÑORITA ALEMANA ocupación decente, acompañar señoritas. Correo Central.—A. M. H.

JOVEN HONORABLE, APTO DESempeñar cualquier puesto oficina, ofrécese. Casilla 2984.

JOVEN 18 AÑOS, CON RECOMENdaciones, busca ocupación tienda.—P. B. S. Correo 5.

SE OFRECE SEÑORITA ALEMAna para dueña de casa. Correo Central.—A. M. H.

VITIVINICULTOR, ENOLOGO, EStudios en Francia.—S. N. P. M. Casilla 81 D.

SEÑORITA SERIA OFRECESE CAjera u otra ocupación decente. Dirigirse: Correo 13.—E. G.

ENGLISH NURSERY GOVERNESS, ofrécese. Catedral 1878. 20-S

SE OFRECE JOVENCITO, BUENA presencia, ocupación decente o de oficina. J. F. M., Correo 7.

OFRECESE CHAUFFEUR, PARticular para las fiestas patrias. Tratar: Padura 395.

OFRECESE SEÑORITA HACER clases bordados en blanco a domicilio. C. S. C., Correo N.o 13.

CABALLERO REGULAR EDAD ofrécese para puesto de confianza, sin pretensiones. Maipú 435.

OFREZCOME MOZO OFICINA O casa comercial, buenas recomendaciones. B. Toledo. Manuel Rodríguez 910. Pieza 6.

SEÑORITA HONORABLE ACOMpañar familia, sabiendo pintura, ofrécese. Casilla 2984.

OFRECESE CHAUFFEUR SIN pretensiones fuera o ésta. Buenos certificados. Escrigir: Moneda 1362. E. Muñoz.

OFRECESE JARDINERO CASADO sin familia, con muy buenas recomendaciones. Pedro Valdivia N.o 830— F. Z.

VITIVINICULTOR, ENOLOGO, EStudios en Francia, ofrécese— S. N. P. M. Casilla 81-D.

OFRECESE MATRIMONIO SOLO: albañil, estucador, extranjero. Aquí o fuera. Bulnes 650.

SEÑORA VIUDA OFRECESE COMO dueña de casa o atender una pensión. Dirigirse a Natalia. "La Nación".

NIÑA PARA CUIDAR GUAGUA Y ayudar al servicio se necesita. Lira 823. 17-S

VITI - VINICULTOR ENOLOGO perfumes, se ofrece. San Ignacio 1034.

JOVEN CURSADO 4.o AÑO HUMAnidades, ofrécese para ocupación en oficina o negocio. M. Z., San Diego 1828|10.

JOVEN SIN PRETENSIONES, ofrécese como aprendiz en abarrotes.—Casilla 1429.

CHAUFFEUR CASADO ACTUALmente ocupado necesita ocupación. C. Valderrama, Matta 375.

NURSERY GOVERNESS QUE HAbla francés ofrécese. G. M., Correo 8.

JOVEN ENTENDIDO EN TRABAjos de oficina, ofrécese, O. M. R., Correo Central.

PIANISTA DE DIA OFRECESE, bar, centros. Franklin 1496, Casa 12.

JOVEN OFRECESE CUALQUIERA ocupación nocturna, prefiere teatros —Recanémus. Escanilla 431.

SEÑORITA DACTILOGRAFA ofrécese enseñar a escribir a máquina.—E. M., San Diego 65.

OFRECESE SEÑORITA RECOMENdada, muy competente para oficina de casa comercial.— E. M., San Diego 65.

JOVEN, OFRECESE PARA CUALquier trabajo nocturno. Dirigirse a Cáceres "La Nación".

SE OFRECE SEÑORITA PARA cualquiera ocupación decente. Correo N.o 3, O. C. H.

SEÑORITA, SE OFRECE COMO vendedora en casa de moda o cajera.— A. A. Correo 16.

CHAUFFEUR, 9 AÑOS PRACTICA, se ofrece particular o arriendo, muy buenas recomendaciones. Calle Martínez de Rozas 2533.— E. Muñoz P.

MUEBLISTA ADELANTADO CON herramientas, buenas recomendaciones, desea ocuparse.— E. Cañales, San Francisco 636.

AYUDANTE BARNIZADOR DEsea ocuparse, buenas recomendaciones.— David Canales, San Francisco 636.

SE OFRECE, SEÑORA CON NIÑIta de 10 años, para el servicio matrimonio solo. Dirigirse: Avenida Vicuña Mackenna 901.— A. López.

OFRECESE HORNERO ,CHOCOSEro o batea masa tirada. Matucana 1113.

JOVEN SE OFRECE PARA LA venta de perfumería. San Ignacio 1034.

JOVENCITO HONORABLE COMO secretario privado persona respetable ofrécese. Casilla 2984.

COMODA, SILLAS, CAOBA ANTIguas, catres y baño véndense. San Diego 262.

DE OCASION VENDO APARADOR y cocina económica. San Diego 1735. 21-S.

VENDESE MUEBLES DORMITOrio. Pedregal 25. 22-S.

VICTROLAS VENDO, PAGO MENsual. Indique domicilio. D. D., casilla 3862.

MEDICINA

¡¡DECONFIE DE INYECCIONES baratas colocadas por personas que desean aprender!! Acuda al Gabinete de Masajes de Bilbao 27 (3, 6, 9 11 P. M.): aquí atienden con higiene, asepsia y reserva. Teléfono 3983. 22-Set

IMPOTENCIA, DEBILIDAD sexual, su curación rápida y segura por el Bismolan. Botica Italiana. Huérfanos 1020, $ 12.50 frasco. 24-S.

MASAJISTA EXTRANJERA MAsaje médico, parálisis, reumatismo. San Diego 33. 24-S

GONORREA E IMPOTENCIA (DEbilidad vital), afecciones sifilíticas, prostáticas, supuraciones aunque crónicas en ambos sexos, garantizo curación radical, rápido, sistema sencillo, moderno, infalible, facilidades de pago. Puente 637. Casilla N.o 2756. Informes sobre precios, usos, etc. Consultas gratis diariamente. Domingos, de 10 a 12. Clínica y laboratorio médico del doctor Julio Lefevre.

OPORTUNIDADES PARA FAMILIAS

COMPRO TERNOS. DELICIAS 3650 2-Oct.

PROFESIONALES

DENTISTA ALFREDO MUÑOZ LObos.—Extracciones sin dolor, somnoformo, puentes, placas. San Diego 307. 21-S

QUIMICO ALEMAN, TITULADO en Alemania, actualmente ocupado en una fábrica, busca nueva ocupación. D. M., Casilla 222. Santiago. 22-S

ZURCIDOS JAPONESES, INVISIbles, viro ternos, recibo toda clase composturas. San Diego 236. 8-O.

ZURCIDOS JAPONESES, INVISIbles, viro ternos, recibo toda clase composturas. San Diego 226. 8-O

CONDOR 1158. CASA ANTIGUA, única especialista zurcidos, invisibles; jersey, sedas, viraduras, hechuras, transformaciones garantidas. 16-O.

ZURCIDOS INVISIBLES, VIRADUras, composturas, limpiar, trabajos perfectos. Recíbense hechuras, desde 70 pesos para gran réclame. San Antonio 39. 21-S.

ZURCIDOS INVISIBLES, PRECIOS muy bajos. Diez de Julio 1157.

ZURCIDOS INVISIBLES. NOTAble zurcidor japonés. Especialista único. Especialidad en viraduras, composturas, transformaciones. Son perfectas. San Diego 228. Teléfono Inglés 667. 25-S.

REMATES

EL 25 DEL PRESENTE, A LAS 3 P. M., se rematará la propiedad. Mapocho 4152, esquina Alcérreca. Mínimum $ 12,000. Antecedentes: 4.o Juzgado Civil. Juicio Migioli con Maturana. 23-S.

REMATES NEGOCIOS, EJECUTA: J. Sáez, Martillero de Hacienda y Neftalí 2.o Arce. Oficina: Gálvez 106. 21-S.

PROPIEDADES

CASA BIEN CENTRAL Y CONfortable compro inmediatamente y al contado. Oscar Greene Valverde y Jorge Guzmán Palacios. Sección Propiedades Urbanas de Alejandro Greene Cruzat, Teatinos 86, Casilla 3722. 21-S.

CASA AMOBLADA Y BIEN SItuada compro para ocuparla en el acto. Teatinos 86. 21-S.

CASA ENTRE TEATINOS Y RIquelme compro al contado. Teatinos 86. 21-S.

PROPIEDAD BIEN EDIFICADA, que produzca el 10 por ciento anual en calle comercial compro como inversión de capital. Oscar Greene Valverde y Jorge Guzmán Palacios. Sección Propiedades Urbanas de Alejandro Greene Cruzat. Teatinos 86, casilla 3722. 21-S.

FUNDO GRANDE DE PORVENIR compro. Alejandro Greene Valverde. Sección Fundos de Alejandro Greene Cruzat, Teatinos 86, casilla 3722. 21-S.

COMPRO CASA ESQUINA 20 A 30 mil pesos. Ramírez. Cochrane 60. 21-S.

CHALET EN LOS LEONES, REcién terminado, de 2 pisos con jardín, gas y luz eléctrica muy confortable, se vende a precio de ocasión. Tratar: Compañía 1034, Oficina 5. 21-S.

VENDO CASA NUEVA, CINCO PIEzas, hall y todo servicio. Precio: $ 20,000. Tratar: de 5 a 6 P. M. Andrés Bello 705. (Sin agentes.) 39-S.

15 MIL PESOS VENDO CASA. ROgelio Ugarte 1126, al llegar Avenida Matta. Tratar en la misma. S-21

$ 16,000, VENDO CASA, FACHADA ladrillos, cerca correo 5 y estación Yungay. Bandera 84. Of. 25. 21-S

$ 26,500, VENDO CASA SEIS PIEzas, con más de 500 metros terreno. Bandera 84. Of. 25. 21-S

30,000 METROS TERRENO, REGAlo, vendo a un peso el metro. Dista poco del tranvía San Bernardo. Facilidades pago. Bandera 84. Of. 25. 21-S

VENDO EN 10,000 PESOS LA CAsa N.o 703 Avenida del Rosario. 21-S.

VENDO CASAS POR MENSUALIdades. Siete departamentos. Magira, Correo 5.

CASA GRANDE, REFACCIONABLE, de preferencia esquina, que esté situada entre Plaza Italia y Brasil, Alameda y Rosas, de valor hasta de $ 250,000, compramos al contado. Teatinos 86. 22-S

CASA MODERNA, BIEN SITUADA, con tres o cuatro dormitorios, de valor hasta de $ 120,000. Compramos al contado. Teatinos 86. 22-S

CASA BIEN TENIDA, DE RESIdencia y renta, en buena situación, de valor hasta de $ 200,000 compramos en el acto. Teatinos 86. 22-S

PROPIEDAD DE RENTA EN CAlle San Diego, hasta Franklin, prefiriéndose de esquina, de valor hasta de $ 350,000 compramos. Oscar Greene Valverde y Jorge Guzmán Palacios, sección propiedades urbanas de Alejandro Greene Cruzat. Teatinos 86. Casilla 3722. 22-S

SITIO O PROPIEDAD REFACCIOnable, situada en calle Bandera, Morandé o calles atravesadas, hasta Mapocho, compramos inmediatamente, asegurando negocio muy rápido. Teatinos 86. 22-S

PROPIEDADES DE RENTA QUE produzcan del 8% al 11% libre, según la situación, de valor hasta $ 2.000,000 compramos. Orcar Greene Valverde y Jorge Guzmán Palacios, sección propiedades urbanas de Alejandro Greene Cruzat. Teatinos 86. Casilla 3722.

EN SAN PABLO, ESQUINA MUY comercial, 16 por 50 metros, almacenes y casas, produce el 12% libre, vendemos en $ 110,000. Teatinos 86. 22-S

EN GARCIA REYES, GRAN PROpiedad de renta, 35 metros de frente, frente a dos calles, edificio moderno de dos pisos, en perfecto estado. Casas de $ 50 a $ 300 al mes y cuatro almacenes, produce $ 33,500 al año, siendo susceptible de gran aumento, vendemos en $ 290,000, pagaderos reconociendo deuda hipotecaria, y el saldo, parte al contado y el resto a diez años plazo. Teatinos 86. 22-S

GRAN CASA ARRIENDASE, AGUStinas esquina de Cienfuegos, elegante hall, parquets, calefacción y toda clase de comodidades. 8 dormitorios, toilettes. Teatinos 86. 22-S

CASA DE TODO LUJO, MODERNA, muy bien tenida, en la mejor situación de la Alameda, 3 pisos, gran hall, hermosos salones, amplas galerías, 9 dormitorios, 4 toilettes, etc., vendemos en $ 350,000. Oscar Greene Valverde y Jorge Guzmán Palacios. Sección propiedades urbanas de Alejandro Greene Cruzat, Teatinos 86. Casilla 3722. 22-S

AL PIE DEL SAN CRISTOBAL, LA situación más hermosa de Santiago, chalet terminado hace ocho meses, de todo confort, vendemos. Teatinos 86. 22-S

EN MANUEL MONTT, UN PASO República, casa muy cómoda, dos pisos, de todo confort, garage, vendemos en $ 70,000. Teatinos 86. 22-S

EN PUENTE, PROPIEDAD DE renta. 25 por 50 metros, cinco almacenes y dos grandes casas, edificio muy moderno, de tres pisos, produce $ 70,000 al año, vendemos en 750,000 mil pesos. Teatinos 86. 22-S

VENDO CASA BUENA $ 10,000, barrio Avenida Matta, tranvías 13, 33, pocos pasos. Produce $ 100 mensuales, arriendo seguro. Tratar: Esmeralda 650. S-21

FUNDO EN RAMAL MELIPILLA vendo, 400 cuadras, 160 regadas. Precio: $ 350,000. Alejandro Greene Valverde. Sección Fundos de Alejandro Greene Cruzat. Teatinos 86. Casilla 3722.

CHACRA EN PAINE VENDO EN $ 160,000, 40 cuadras regadas, ricos suelos. Alejandro Greene Valverde. Sección Fundos de Alejandro Greene Cruzat. Teatinos 86. Casilla 3722. 22-S

FUNDO EL RAMAL HUALAÑE vendo en $ 180,000. 1,200 cuadras trigueras, suelos de 1.a clase. Teatinos 86. Casilla 3722.

LORD COCHRANE, CERCA ALAmeda, véndese extensa casa un piso, 20 departamentos, 3 patios, servicios. Mide 14 x 85 metros. Precio $ 100,000. Guzmán, Silva y Cía., Huérfanos 1243. S—22

DIEZ DE JULIO, CERCA DE CARmen véndese sitio de 3,350 metros. Precio $ 80,000. Guzmán, Silva y Cía. Huérfanos 1243. S—22

DOCE DE FEBRERO, VENDESE propiedad compuesta de dos casas, una en altos y otra en bajos. Precio $ 60,000. Guzmán, Silva y Cía., Huérfanos 1243. S—22

AVENIDA PEDRO VALDIVIA, ESquina a pocas cuadras de Providencia. Véndese espléndido chalet de 2 pisos, moderno, subsuelo, garage, jardín. Superficie 3,000 metros. — Precio $ 180,000. Guzmán, Silva y Cía., Huérfanos 1243. S—22

AVENIDA PEDRO VALDIVIA, cerca Irarrázaval, véndese extensa casa quinta, 14 piezas, jardín, huerto. Mide 22 x 140 metros. Precio $60,000. Guzmán, Silva y Cía., Huérfanos N.o 1243. S—22

AVENIDA MATUCANA, A UNA cuadra de Alameda, véndese chalet moderno de dos pisos, compuesto de dos casas, una en altos y otra en bajos, cada una con 10 departamentos, servicios. Precio $ 75,000. Guzmán, Silva y Cía., Huérfanos 1243.

AVENIDA PROVIDENCIA, INMEdiata Avenida Pedro Valdivia. Chalet moderno 2 pisos, recién construído, 12 piezas, servicios, jardín, garage y servicios en edificio independiente. Mide 17 x 100 metros. — Precio $ 130,000. Guzmán, Silva y Cía., Huérfanos 1243.

SAN PABLO, ANTES DE AVENIda Brasil. Véndese propiedad de renta con una superficie de 2,060 metros. Renta $ 24,000 anuales. Precio: $ 210,000. Guzmán, Silva y Cía. — Huérfanos 1243. S—22

LOS LEONES, VENDESE SITIO DE esquina, con carros eléctricos al frente. Mide 25 x 70 metros. Precio $ 30 el metro. Guzmán, Silva y Cía., Huérfanos 1243. S-22

ALMIRANTE BARROSO, CERCA San Pablo, véndese construcción 2 pisos, compuesta de 4 casas, dos en altos y dos en bajos. Cada una con 6 departamentos, servicios, electricidad. Precio $ 80,000. Guzmán, Silva y Cía., Huérfanos 1243. S—22

SAZIE, INMEDIATA A VERGARA véndese propiedad recién terminada, compuesta de 3 casas. Renta 1,400 pesos mensuales. Precio $ 140,000. Guzmán, Silva y Cía. Huérfanos 1243. S—22

COMPAÑIA, INMEDIATA ALMIrante Barroso. Dos extensas casas de habitación, con garage y puerta de servicios, véndese. Precio 250,000 pesos. Guzmán, Silva y Cía., Huérfanos 1243. S—22

AVENIDA LYON, INMEDIATA AV. Providencia, véndese sitio que mide 75 x 17 metros. Precio $ 15 el metro. Guzmán, Silva y Cía., Huérfanos 1243. S—22

SANTO DOMINGO, ESQUINA, construcción de dos pisos, compuesta de 2 casas, una en altos y otra en bajos, cada una con 9 departamentos, servicios. Precio $ 90,000. Guzmán, Silva y Cía., Huérfanos 1243. S—22

VERGARA, PROPIEDAD PARA refaccionar, véndese, superficie 890 metros. Precio $ 60,000. Guzmán, y Cía., Huérfanos 1243.

AVENIDA SEMINARIO, CERCA Santa Isabel, frente a dos calles, véndese chalet de dos pisos, numerosos departamentos, jardín, huerto. Mide 21 x 100 metros. Precio 98,000 pesos. Guzmán, Silva y Cía. Huérfanos 1243. S—22

AVENIDA SEMINARIO, CERCA DE Providencia, chalet moderno, 2 pisos, 6 piezas, hall, servicios en edificio independiente, jardín, garage. Mide 30 x 40 metros. Precio $ 65,000. Guzmán, Silva y Cía., Huérfanos N.o 1243. S—22

PRESTAMOS DE DINERO

A. BAJO INTERES FACILITO DInero sobre pianos. Casilla 2224. R. G. 31-A

CONTADOR COMPETENTE DISponga $ 10,000 efectivo, necesítase asociándolo importantísimo negocio profesional. Morandé 291, oficina 12-A. 31-A.

¡¡DINERO!! FACILITO RAPIDAmente por automóviles, muebles, pianos, fianzas, hipotecas, descuento letras. Compañía 1264. Oficina 10. Derecha interior. 11-o

DINERO: TENGO DIVERSAS partidas, al 12 o|o, para préstamos hipotecarios. Bandera 84. Of. 25. 2[illegible]

CAPITALISTAS, NECESITO SOcio con 15 mil pesos, garantizando el 50 por ciento. Tratar: Herrera 1173. 23-S.

SOCIO CON 5 A $ 10,000 NECESITA industria en producción con buenas utilidades. Correo Central, T. V. C.

SOCIO CON 1,500 PESOS, NECESIto instalar carnicería. Casilla 4706. 21-S

NECESITO 2,000 PESOS, GARANtía hipotecaria, pago interés que pidan. García Reyes 58. 21-S

JUDICIALES

INVENTARIO SOLEMNE. — EL día 26 de los corrientes, a las 3 y media de la tarde, procederé en mi oficina, secretaría del 4.o Juzgado Civil, a practicar el inventario solemne de los bienes quedados al fallecimiento de don Jorge Errázuriz Tagle. —José A. Alfonso. s-25

A DOÑA ROSA ESPINOZA v.
Vega se le ha concedido la pose
efectiva de la herencia de don
tán Vega Nilo, por auto de
actual, del señor juez letrado
Fernando Santa María. Secreta
del señor Alfonso.— Santiago,
tiembre 6 de 1922.

QUIEBRA A. ALBERTO PACH
y Gregorio Noriega. —Por auto
30 de Agosto del juez don Fer
Santa María, se amplió auto que
de 19 Agosto 1914 de la Soc
Comercial A. Alberto Pacheco, a
socios Alberto Pacheco y Gre
Noriega designándose síndico
mismo que lo era, don Just
Guesalaga. Con fecha 12 de Se
bre se ha ampliado este auto
bra a sucesión Alberto Pa
compuesta de su cónyuge doña
na Barrera y sus hijos C
Isabel y Elena Pacheco, repre
da ésta por su marido don C
Hernández. Háse fijado para
acreedores el 18 Octubre, a
tarde. — El secretario.

NOTIFICACION Y REQUERIMIEN
to.— Don Miguel Luis Lagos,
gado, Huérfanos 800, por el
Hipotecario de Chile, Institución
Crédito con oficinas en la misma
sa, ha entablado ante el señor
del Primer Juzgado Civil de
ciudad, juicio ejecutivo en contra
la sucesión de don Pablo C
Zapata, formada por doña
Briones v. de Contreras, por
Pablo, don Roberto, y don D
go Contreras Briones, por
Mercedes Contreras v. de Sa
por doña María Contreras, re
tada por su marido don Gre
Muñoz y por don Celso y doña
Contreras Briones, estos últimos
presentados por la primera de
nombrados, propietarios y re
tes en la ciudad de Concepción
excepción de don Roberto Co
que es empleado y reside en
dencia N.o 1536 de esta ciu
ha pedido, en lo principal,
miento de embargo por la su
($ 23,339.32) veintitrés mil tr
tos treinta y nueve pesos tr
dos centavos, dividendos que e
lante se devenguen intere
costas de la cobranza; en el
2.o otrosí, se tenga presente
3.o, exhorto; en el 4.o, se a
un certificado de gravámenes
5.o, se ordene a los deudores
nación de domicilio en esta
bajo apercibimiento de notif
por el estado todas las provi
y resoluciones del juicio; y el
do proveyó: "Santiago, 10 de
de 1922. En lo principal, de
se; al 1.o y 2.o otrosí, ténga
sente: al 3.o, 4.o y 5.o, como
de". Habiéndose ordenado
Juzgado notificar y requerir
ña Elisa Briones v. de C
por sí y como curadora de
jos don Celso y doña Elisa C
ras Briones, a don Domingo C
ras Briones y a don Gregorio
ñoz Vera, como representante
de su mujer doña María C
Briones por medio de tres a
"El Mercurio" y "La Nación"
ta ciudad y de uno en el
Oficial", procedo a notificarlos
resolución de 10 de Agosto
(fs. 38), y que el N.o de la
es 26,437 y con el mandamiento
embargo que corre en autos
quiero de pago por la suma
da, dividendos que en adelante
devengare, intereses y costas.
tición del ejecutante trabo e
go en la propiedad hipotecada
hago saber que tienen ocho d
biles más el emplazamiento
oponer excepciones.— Martín
ra, secretario.— Santiago, 11
tiembre de 1922.

REMATE JUDICIAL.— POR
creto del segundo Juzgado de
vil de este departamento, en
seguido por doña Carmela Mir
tra doña Elfrida Milcher, el
Octubre próximo, a las 3 P. M.
rematarán los sitios de la
ción Germania, que se indican
zana D., sitios N.o 26, 27,
34, 35, 36 y 37; Manzana A
25, 26, 29, 32, 33, 34, 35,
Manzana Bb. 28, 29, 33,
Manzana Cc. 29, 30, 31, 37;
na Ee. 1, 2, 3, 4, 5, 17,
25, 28 y 30; Manzana Ff.
12, 13, 14, 17; Manzana G
7, 8, 9, 10, 11, 12, 13, 14,
17, 18. 27, 28, 30; Manzana
2, 3, 4, 5, 6, 7, 12, 13, 14,
17, 18, 19, 20, 21, 24, 28;
Ii. 3, 4, 7, 8, 9, 10, 14,
19, 23, 24, 28, 29; Manzana
3, 4, 5, 7, 9, 10, 11, 12, 13,
18, 19, 20, 22, 24, 26; Manzana
1, 2, 3, 4, 6, 7, 8, 9, 11,
13, 14, 15, 16, 17, 18, 19,
Manzana Ll. 3, 4, 5, 6, 7,
13, 14, 17, 18, 19, 21, 22,
mínimum para las posturas
1.66 el metro cuadrado, que
ga el contado. Demás antecedentes
plano en la secretaría del señor
rrigrandi.

ROPA HECHA

ROPERIA LA VEGA, ANDRES
llo 694, ofrece en baratura
ambos, paletoes, pantalones,
breros, calzado, todo desinfec

ROPERIA ANDRES BELLO
601 esquina Recoleta, ofrece
paletoes, ambos, pantalones,
de niños, sombreros, calzado,
cios baratísimos, todo desinfec

ROPERIA LA CASA VERDE,
meralda 817, en [illegible]
21 de Mayo. Realiza ternos,
paletoes, todo de casimires
jeros, corte correcto, sombreros
zado. Visítenos casero, apro
nuestros precios.

ROPERIA MANUEL RODRIG
esquina San Pablo, ofrece en
tura ternos ambos, paletoes,
lones, todos de ricos casimires
tido colores, para todas
Sombreros, calzado, desinfec

COMPRO TERNOS DE CABAL
ros, pago buenos precios. Voy a
micilio. San Diego 236.

ROPERIA "LA GRAN VIA",
Diego 236. Realizo ternos,
pantalones, calzado nuevo, usa

ROPERIA "LA GRAN VIA",
Diego 236. Realizo ternos,
pantalones, calzado nuevo, usa
10-O

FOLLETIN (12)

LEJOS DE LA VIDA

NOVELA POR

CONAN DOYLE

—La verdad, no he podido menos de reír. No me hubiera sorprendido tanto el que me dijeras que esas dos pobres viejecitas de enfrente, las de Williams, estaban para casarse. Es realmente demasiado ridículo.

—¿Ridículo, Ida? Figúrate que una mujer ocupe el puesto de nuestra pobre madre.

Pero su hermana era de índole más práctica y menos sentimental.

—Estoy segura de que la pobre mamá—dijo—deseará ver a papá hacer lo que le procurara más felicidad. Nosotras vamos a irnos las dos; ¿por qué, pues, no ha de hacer papá lo que le agrade?

—Pero considera cuán desgraciado va a ser. Ya sabes lo que le gusta su género de vida y lo poco que hace para alterarlo. ¿Cómo podrá, pues, vivir con una mujer que le convertirá la existencia en una serie de sorpresas? Esa mujer le trastornaría toda la casa. Y a la edad de papá, no puede un hombre variar sus costumbres. Segura estoy de que sería desgraciado.

Ida, adoptando gravedad, reflexionó unos minutos.

—Sí, en efecto, tienes razón, como siempre—dijo al fin. Admiro mucho a la madrina de Carlos y me parece que es persona bellísima y muy útil; pero no creo que sirva para compañera de nuestro pobre padre tan pacífico.

—Lo cierto es que va a pedirle su mano, y tengo la firme convicción de que ella será muy dispuesta a concedérsela. Y, en ese caso, fuera ya demasiado tarde para intervenir. A lo sumo nos quedan unos días. ¿Qué podemos hacer? ¿Cómo conseguiríamos hacerle variar de intención?

Ida meditó.

—Nunca ha intentado vivir con una mujer obstinada; no sabe lo que es eso—objetó. Si cuando menos lográsemos hacérselo comprender a tiempo... ¡Ah! ¡Ya caigo, Clara! ¡He hallado un plan soberbio!

Se recostó contra el respaldo del sillón y prorrumpió en una carcajada tan natural y franca que Clara tuvo que olvidar sus tormentos para adherirse a tal arrebato de hilaridad.

—¡Oh! ¡Magnífico— exclamó la hermana menor. ¡Pobre padre! ¡Qué mal rato va a pasar! Pero será sólo para su bien, como solía decirnos cuando éramos pequeñas y tenía que castigarnos. Supongo que no te faltará valor, Clara.

—Estoy dispuesta a todo para salvarle.

—Muy bien. Con esta idea tienes que armarte de valor.

—Pero ¿cuál es tu proyecto?

—¡Ah! me enorgullezco de él. Vamos a dejarle harto de la viuda y de todas las mujeres emancipadas. Veamos: ¿cuáles son las principales ideas de la señora de Westmacott? Tú la has oído más que yo. "Las mujeres debieran cuidarse menos de las obligaciones del hogar". Esa es una, ¿no es cierto?

—Sí, cuando se sienten con aptitudes para cosas más elevadas. Además, opina que toda mujer que tiene un rato de ocio, debería dedicarlo al estudio de cierta ciencia particular y, en lo posible, toda mujer habría de hacerse apta para un comercio o una profesión cualesquiera, eligiendo con preferencia los que hasta ahora fueron monopolizados por los hombres. Adoptar los demás, sería acentuar la actual rivalidad.

—Precisamente. ¡Admirable!—Los azules ojos de Ida chispeaban de malicia, y la joven aplaudía entusiasmada. ¿Qué más? La viuda considera que todo lo que está permitido a un hombre, debería permitirse también a una mujer... ¿no es eso?

—Así dice ella.

—¿Y lo del vestido? Ella preconiza la falda corta y la abierta.

—Sí.

—Tenemos que comprar tela.

—¿Para qué?

—Para arreglarnos cada una un traje. Un traje nuevecito, libertado, emancipado, hija mía. ¿No entiendes mi proyecto? Adoptaremos las ideas de la señora de Westmacott por todos conceptos, y las acentuaremos si es posible. De ese modo, verá papá lo que es vivir con una mujer que reivindica sus derechos. ¡Será cosa maravillosa, Clara!

Su hermana, de natural más dulce, quedó alelada ante tan audaz plan de acción. Al fin, protestó.

—¡Eso estaría mal!

—De ningún modo. Es para hacerle un favor.

—No me atrevería yo.

—Sí, sí, Haroldo nos ayudará. Además, ¿tienes tú algún otro proyecto?

—Ninguno.

—Entonces hay que adoptar el mío.

—Sí, quizá tengas razón. En todo caso, obramos con buena intención.

—¿Luego, consientes?

—No veo otro medio.

—¡Oh, Clara querida! Ahora voy a explicarte como nos las hemos de componer. No hay que empezar muy de prisa, pues podría sospechar algo.

—En ese caso, ¿cómo quieres proceder?

—Mañana, iremos a casa de la señora de Westmacott y nos sentaremos humildemente a sus pies para escuchar sus teorías.

—¡Qué hipócritas nos vamos a sentir!

—Seremos sus conversas más recientes y entusiastas. ¡Oh! ¡qué divertido va a ser esto! Luego, adoptaremos la marcha que deba seguirse, encargaremos lo que nos haga falta y empezaremos la nueva vida.

—Lo único que deseo es que no nos veamos obligadas a llevarla mucho tiempo. Esos recursos me parecen muy crueles para el pobre papá.

—¡Crueles! ¡Salvarlo!

—Quisiera tener la certidumbre de que obramos así con razón. Sin embargo, ¿cómo arreglarnos, de no ser así? Bueno, conforme, hija mía, la suerte está echada; mañana iremos a visitar a la señora de Westmacott.

CAPITULO IX

Complot de familia

Al día siguiente, al sentarse el doctor Walker a la mesa para desayunar, no sospechaba que las dos cándidas jóvenes sentadas a su lado tramaban una triste conspiración, y menos aún, que él era la víctima atacada por sus artificios. Las hijas esperaron con paciencia que se les presentase una ocasión.

—Hoy hace un tiempo soberbio —dijo el médico. La señora de Westmacott estará contenta, pues pensaba dar una vuelta en triciclo.

—En ese caso, tendremos que ir a verla temprano. Habíamos proyectado visitarla esta mañana.

—¿De veras?—exclamó el doctor, a quien parecía agradar esa noticia.

—Ya ves, papá—dijo Ida,— creemos que es para nosotras una verdadera ventaja el tener por vecina a la señora de Westmacottt.

—¿Por qué, hija mía?

—Pues porque tiene ideas muy avanzadas. Si la tomamos por modelo, llegaremos indudablemente a perfeccionarnos.

—Creo haberte oído decir, papá—añadió Clara—que esa señora es el tipo de la mujer de lo por venir.

—Me agrada oiros hablar de modo tan razonable, hijas mías. Sí, verdaderamente opino que es una mujer cuyo ejemplo podéis seguir con provecho. Contra más intimidad tengáis con ella, tanto más contento estaré.

—Entonces, queda entendido — dijo Clara, al parecer ingenuamente.

Y variaron de conversación.

Durante toda la mañana, las dos jóvenes hicieron que la señora de Westmacott les expusiera sus más
atrevidas ideas en lo que
fería a la obligación de un
y a la tiranía del otro. La
dad absoluta, aún en los me
detalles, tal era su ideal. Ya
llevaba mucho tiempo recal
que las mujeres y las jóvenes
lían de su misión y perdían
dignidad emancipándose. Esas
jeciones eran inventadas por
hombre para espantar a la mu
cuantas veces se arriesgase ésta
internarse en sus dominios. H
falta que toda mujer fuese
pendiente, que toda mujer apr
diera un oficio. Su deber era
sinuarse en los lugares en d
se las recibía peor. Por es
convertían en mártires de la
sa y enseñaban el camino a
hermanas más pusilánimes. ¿P
qué, pues, había de cargárse
siempre con la escoba, la agu
la libreta de los gastos? ¿No
dían elevarse más, hasta el
nete de consultta, hasta el foro
aún al púlpito?

En su celo por desarrollar
tesis favorita, la señora de We
macott sacrificó el paseo en tri
clo y sus dos lindas discípulas
bían sus palabras y atendían
das sus sugestiones para pon
después en práctica. Por la tarde
fueron a Londres a recorrer t
das, y antes de la noche, lleva
extraños paquetes a la puerta
doctor. El complot estaba ya
duro para ejecutarlo y una de
conspiradoras estaba entusias
da y alegre, al tiempo que la
aparecía nerviosa y dispuesta